

حياة

الطيور



مدخل مبسط الى سلوك الطيور للقراء الصغار
• وبه قسم خاص للمراجع والتدريبات



تأليف: دكتور موريس بيرتون
ترجمة: دكتور عطا الله خلف الدويني

حياة الطير

مدخل مبسط الى سلوك الطيور للقراء الصغار
وبه قسم خاص للمراجع والتدريبات •



تأليف: دكتور موريس بيرتون
ترجمة: دكتور عطا الله خلف الدويني



حياة الطير

٨	كيف بدأت الطيور
١٠	كيف تندثر الطيور
١٢	كيف تطير الطيور
١٤	حواس الطائر
١٦	هل تفكر الطيور؟
١٨	كيف يبني العش
٢٠	البحث عن زوج
٢٢	مولد طائر
٢٤	لماذا تختلف اشكال البيض؟
٢٦	كيف ينمو الطير
٢٨	كيف يأكل الطير
٣٠	تشريح الطائر
٣٢	املاك خاصة
٣٣	عراك الطير
٣٤	لغة الطير
٣٦	الوان الطير
٣٨	الهجرة والجغرافيا
٤٠	الهجرة : التعرف على الطريق
٤٢	تجمعات الطير
٤٤	سلوك غريب
٤٦	لماذا تموت الطيور
٤٧	خطر التلوث
٤٨	طيور في الاساطير
٤٩	حقائق وارقام
٥٢	كيف تشاهد الطيور
٥٤	كيف تصنع عشا من صندوق
٥٦	كيف تصنع مائدة للطيور
٥٨	كيف ترسم اشكالا للطيور
٥٩	اسماء الطيور ورتبها
٦٠	كشاف للصور والمواضيع

لقد كانت الطيور منذ القدم موضع اهتمام الناس . وقد صدرت كتب عديدة جدا تناولت هذا الموضوع . وكان الطابع المميز لمعظم هذه الكتب التركيز حول تصنيف أنواع الطيور المختلفة ، ولكن هذا الكتيب يتناول الموضوع من وجهة نظر جديدة تماما .

ففي كتاب **حياة الطير** دراسة مثيرة ومبهجة للعين تتناول سلوك الطيور . وفيه يمكن تتبع أسلاف الطيور وتطورها . وفيه دراسة لتركيب أجسامها وأسلوب طيرانها وكيف تتزاوج وكيف تدافع عن نفسها وعن نسلها ، وكيف وماذا تأكل وكيف تتفاهم فيما بينها . وفيه تركيز حول بعض الحقائق غير العادية التي عرفت عن الطيور مع الاهتمام ببعض الموضوعات التي تتصل بحياة الطير . وقد عولج كل ذلك بطريقة جديدة وممتعة .

وقد زين الكتاب بالصور الملونة كلما كانت هناك حاجة لتوضيح مظاهر الحياة في الطيور كألوان الريش والبيض التماثلية وبنساء العش والتزاوج والفقس وتشريح الطير وكيف يكون التلاؤم بين بناء الجسم وطريقة الطيران . وعند تناول موضوعات مثل الهجرة يوضح الكتاب بالاضافة الى مسار الطيور ، لماذا تهجر الطيور وكيف تجد طريقها .

وفي القسم الأخير من الكتاب مجموعة من المراجع والتدريبات زاخرة بالمعلومات والتوجيهات العملية التي ترضى القراء المتحمسين وتشدهم لتابعيتها .

وكتاب « **حياة الطير** » هو أول كتاب من سلسلة ماكدونالد للتعرف على الطبيعة . وهو يتمشى مع أحدث الأساليب التعليمية من حيث معالجة الموضوع من وجهات نظر مختلفة والتعرض لموضوعات متداخلة عديدة .

الاصبع الصفري تستطيل
لتكون الجناح



المنقار الطويل
ممتليء بالأسنان

المخالب على
الأجنحة



من المحتمل ان الاركيوبتريكس كان يتسلق الاشجار
مستخدما مخالبه . ومن ثم يهبط نحو الارض منزلقا
في الهواء .

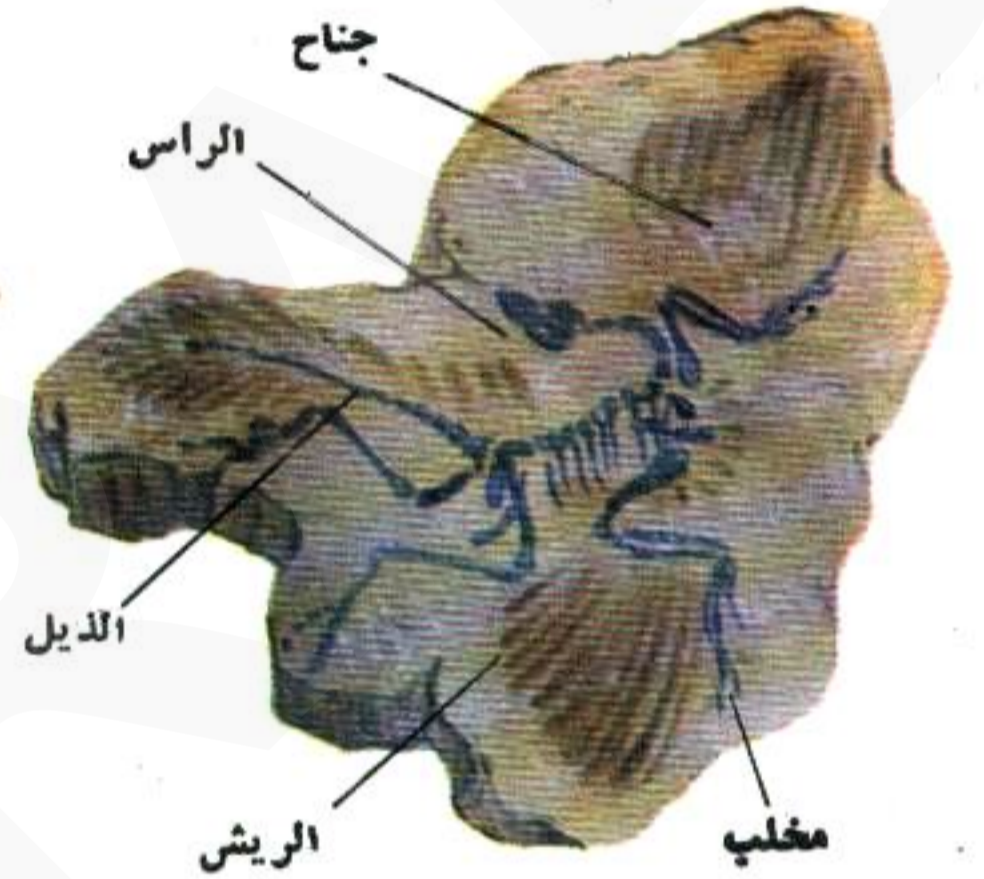

اركيوبتريكس

حفريات الطيور نادرة جدا
وهذه هي حفرية الاركيوبتريكس ، الذي كان نصف
طائر ونصف سحلية . وقد كان له ذيل طويل يحتوي
على عدة عظام ، ومنقار طويل ممتليء بالأسنان ،
ولا نعرف بالضبط ماذا كان لونه .

اندثرت . وتسمى هذه الظاهرة

بالانتخاب الطبيعي .

تشارلز داروين

لقد حدث في القرن الماضي أن
عالما من بريطانيا اسمه تشارلز
داروين قام بزيارة جزر جالا باجوس
التي تقع بالقرب من شاطئ أمريكا
الجنوبية . وقد لاحظ وجود طيور
الشرشور في كل الجزر ولكنها كانت
تختلف فيما بينها . وقد انتهى به
التفكير من هذا الأمر إلى أن أول طيور
الشرشور التي وصلت إلى الجزر كانت
كلها متشابهة ومع مضي الزمن تلاءمت
كل مجموعة منها مع ظروف الحياة
في كل جزيرة . وقد كان تشارلز
داروين أول من فكر في كيفية حدوث
التطور وفي أسبابه .

التطور

أن التغيير البطيء الذي يحدث
للكائنات الحية خلال فترة طويلة من
الزمن يعبر عنه باصطلاح خاص .
وهو يسمى بالتطور . ويحدث التطور
لأن الحيوانات والنباتات لا بد لها أن
تتغير حتى تتمكن من البقاء .

التغير إلى الأفضل

عندما بدأت الطيور في الطيران ،
أصبحت أقدر على الهروب من
أعدائها . كما أصبحت قادرة على
بناء أعشاشها فوق الأشجار وبذلك
وفرت لنسلها الحماية . والطيور التي
استمرت في البقاء كانت تلك التي
كانت أكثرها ملاءمة لظروف بيئتها .
وكان نسلها بالتالي ملائما تماما .
أما الطيور الأخرى الضعيفة فقد



أكل البذور



ان طيور الشرشور في جزر جالاباجوس تختلف
فيما بينها اختلافا كبيرا . لاحظ كيف حدث التغيير
في شكل مناقيرها لكي تتلاءم مع الطعام الذي تتناوله .
فان الطيور التي تأكل البذور لها مناقير قصيرة قوية
تحطم بها البذور . أما الطيور التي تأكل الحشرات
فلهذا مناقير حادة مدببة تلتقط بها الحشرات (ومنها
الحنافس) من داخل قلف الأشجار .

كيف بدأت الطيور

- لم تكن توجد طيور على وجه الارض منذ البدء .
- وقد مر وقت طويل جدا قبل أن تظهر أسلاف الطيور المعاصرة .

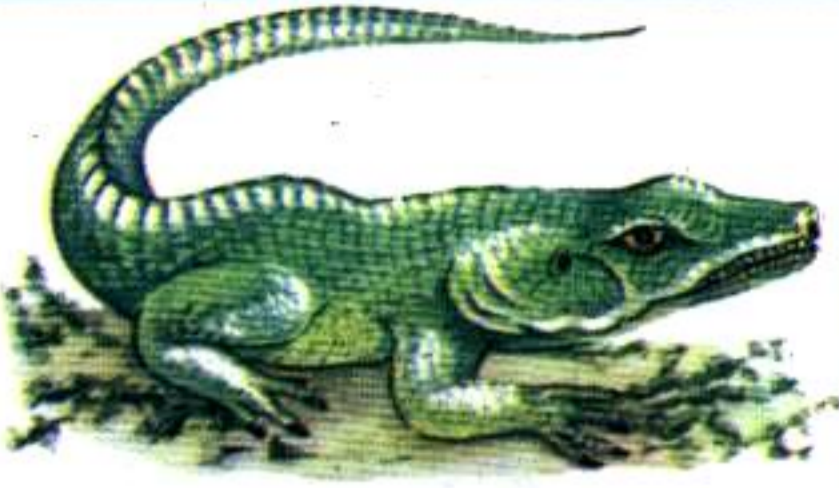

كانت أولى الزواحف جميعا تشبه سحالي هذه الأيام . وكانت تتجول زاحفة على أقدامها الأربع . وكانت قدمها الخلفيتان أطول قليلا من الأماميتين .

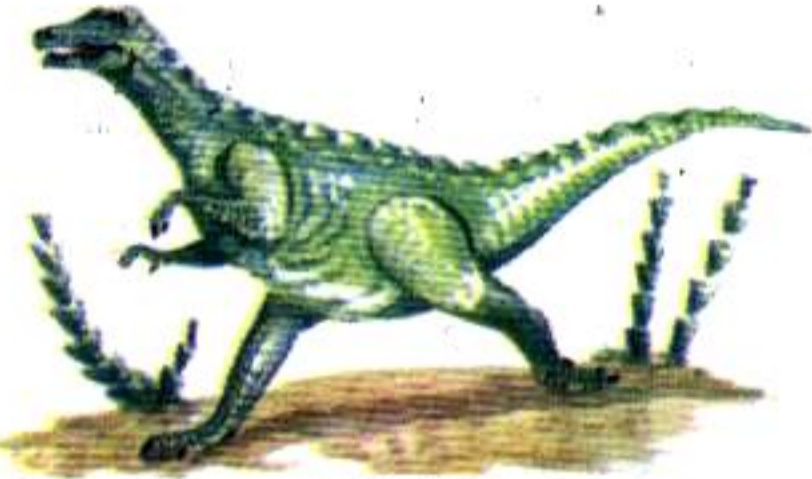

وبعد مرور حقبة طويلة من الزمن بدأت بعض الزواحف تتميز بالأقدام الخلفية الطويلة والأقدام الأمامية القصيرة . وكانت تتمكن من الوقوف مستقيمة على قدميها الخلفيتين . وكانت تسمى ثنائيات الأقدام ومعناها « تقف على قدمين » .



ولما بدأت الزواحف ثنائيات الأقدام تجرى كانت تستخدم قدميها الأماميتين في حفظ توازنها . وقد كان من الممكن لها أن ترفرف بقدميها الأماميتين كما لو كانا جناحين صغيرين .



وعند ظهور الريش كانت نشأة الطيور الأولى . ومن المحتمل أنها كانت تلجأ الى الأشجار لتحتوى بها ، ولم تكن لها القدرة على الطيران الجيد وربما كانت تتمكن من الانزلاق في الهواء والقفز من الأشجار .

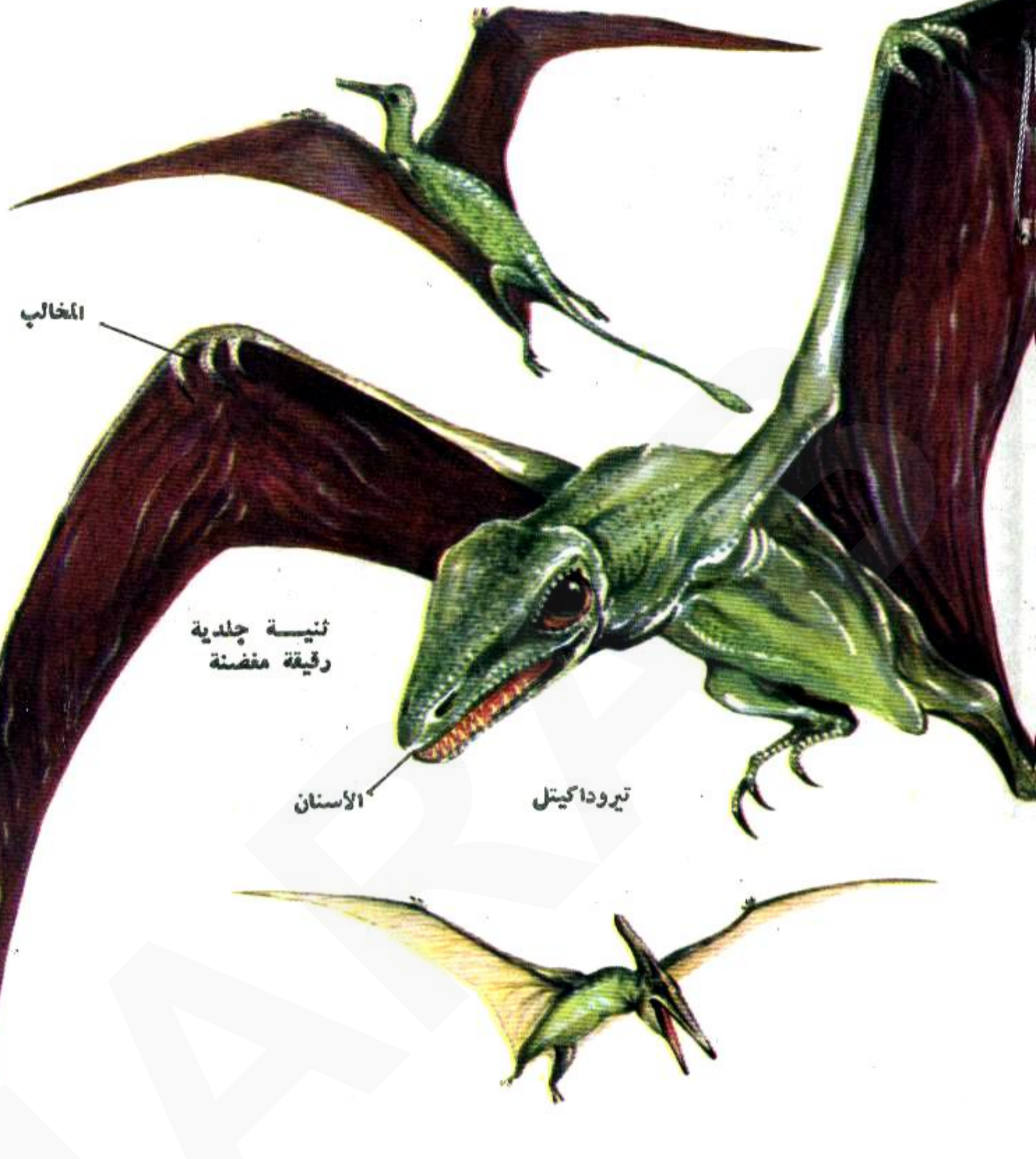

طيورا لأنه لم يتكون لها ريش وتوجد في الحفريات دلائل على وجودها في العصور الغابرة .

الحفريات

والحفريات بقايا نباتات وحيوانات كانت تعيش في العصور القديمة وتوجد مدفونة وسط الصخور وأحيانا في الثلوج أو العنبر . وقد وجدت حفريات يظن أنها للطائر الأول الذي يسمى اركيوبتريكس .

ويمكن للخبراء أن يقفوا على أشياء عديدة من دراستهم للحفريات . فهم قادرون على معرفة تراكيب النباتات والحيوانات القديمة ، ومعرفة التغيرات التي حدثت لها وذلك عند مقارنة الحفريات بالحيوانات والنباتات التي تعيش في الوقت الحاضر .

الطيور الأولى

منذ زمن طويل جدا كانت الزواحف أكثر الحيوانات انتشارا على سطح الأرض . وكانت ذات دم بارد وكانت مغطاة بالحراشيف . وكانت تزحف على أقدامها الأربع . ولم يكن الانسان قد ظهر بعد على سطح البسيطة .

وقد تكونت لبعض الزواحف الأولى أجنحة وريش وتعلمت كيف تطير . وكانت هذه هي الطيور الأولى .

التيروداكتيلات

وقد غزت الهواء بعض الزواحف الأخرى وكانت تسمى التيروداكتيلات . وكانت أجنحتها مصنوعة من الجلد . ولم يكن لها ريش وكانت تتمكن من الانزلاق في الهواء وحسب . وقد اندثرت التيروداكتيلات ولم تصبح

كيف تندثر الطيور

لقد اختلفت من الوجود عدة انواع من الطيور . وكان اختفاؤها نتيجة لأسباب طبيعية أو بفعل الانسان .

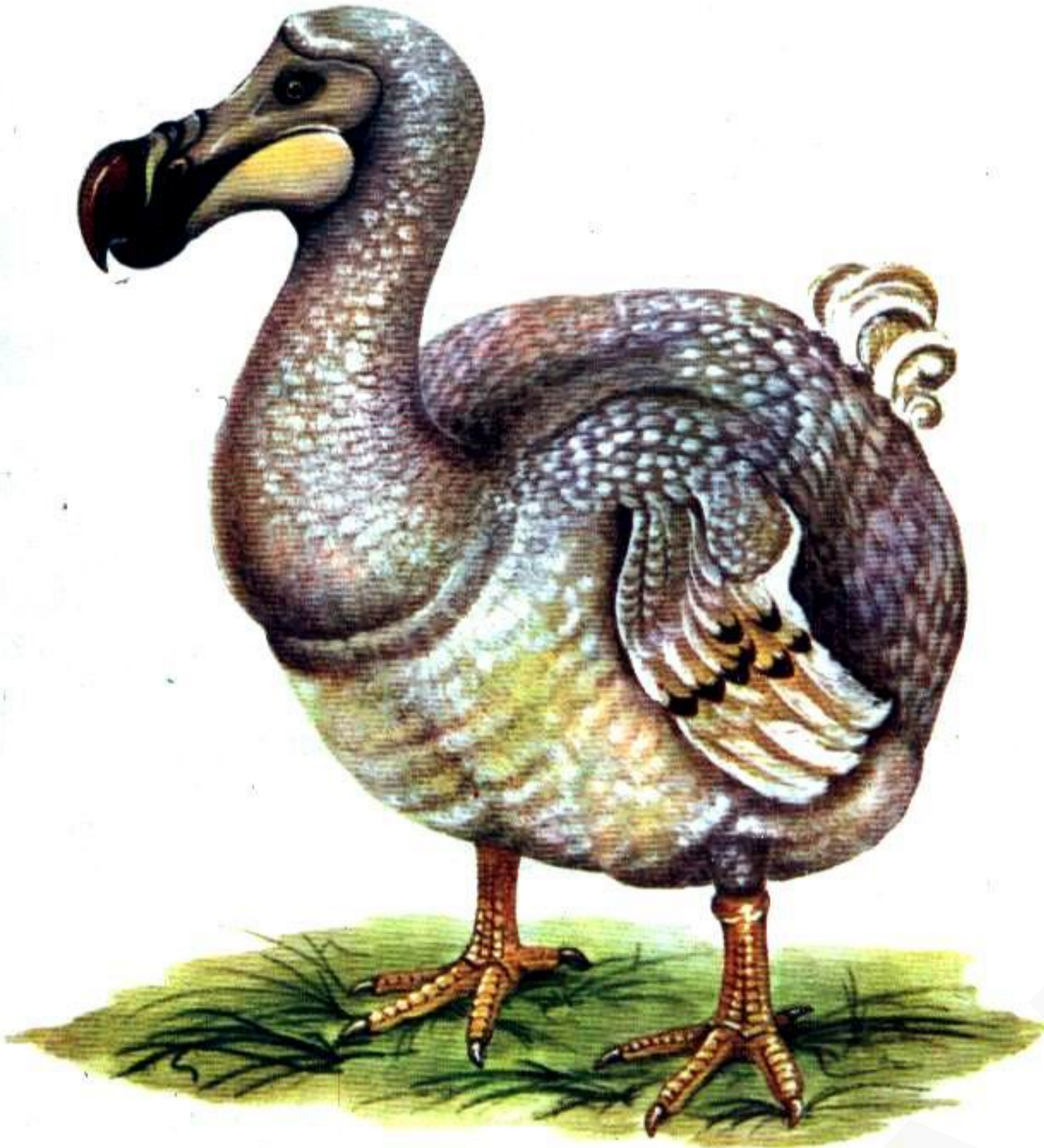

كان الدودو نوعا من الحمام ، وكان يعيش على جزيرة موريشيوس في المحيط الهندي . وقد قضت عليه الكلاب والخنزير التي جاء بها البحارة الى الجزيرة . ولم يكن قادرا على الطيران للهروب من أعدائه . وقد اتخذ الناس من الدودو طعاما لهم فقتلوا عليه كذلك . وقد اندثر الدودو منذ نحو ٣٠٠ عام . وقد حدث قبل هذا الوقت أن أحضر واحد من هذه الطيور الى لندن ووضع في حديقة الحيوان وقد أطعمه الحارس الحصى فمات من الجوع .

خطر آخر . فأننا نستعمل الكيماويات لحماية المحاصيل من الأمراض . وبعض هذه الكيماويات خطيرة على الحيوانات . وكذلك تطلق المنتجات الثانوية للمصانع ، مثل الزيوت ، في الأنهار والبحار . وبذلك تتسمم المياه أو تتلوث . وكثير من الطيور وغيرها من الحيوانات ، في كل أنحاء العالم ، تموت نتيجة للتلوث . وتتزايد أعداد الحيوانات التي تندثر هذه الأيام أكثر من أي وقت مضى .

الحماية

تقام في بعض الدول حدائق قومية حيث تتمكن الحيوانات من العيش والتناسل في أمان . وهناك أيضا ملاجئ عديدة للطيور تكفل لها الحماية بطرق قانونية . ورغم ذلك فإن أنواعا كثيرة من الطيور مهددة بالاندثار .

فقد اندثر حمام المسافرين ، وكان يوما ما من أكثر الحيوانات انتشارا ، خلال القرن التاسع عشر وكان ذلك لقيام الناس بصيده واستخدمه طعاما لهم . وقد اندثرت حيوانات أخرى عندما بدأ الناس تعمير الأرض وقد أدى ذلك الى تخريب الأماكن التي كانت الطيور تلجأ اليها .

وعندما يقوم الانسان بإنشاء المدن فإنه يزيل الأشجار وغيرها من النباتات التي كانت الطيور تهجج اليها للحياة والتناسل . وقد أدى ذلك الى انكماش رقعة الأرض التي كانت الطيور تجرد فيها المأوى والأمان لها ولصغارها .

التلوث

وفي هذه الأيام تتعرض الطيور



في بعض الأحيان يقوم الصيادون بالقضاء على أعداد كبيرة من الطيور ، وهذا قد يؤدي الى اندثارها .



تقام المدن فوق مساحات من الأرض كان فيها الطعام والأمان لكثير من الطيور .

الاندثار

منذ بدأت الحياة والوف من أنواع الحيوان المختلفة تموت . وعندما يموت نوع من الحيوان بأعداد كبيرة فإنه يندثر . ولا يعرف المتخصصون كل الأسباب التي تؤدي الى اندثار الحيوانات الا أن ذلك يكون أحيانا من فعل الانسان .

الصيد حتى الموت

منذ ظهر الانسان على وجه البسيطة وهو دائم على صيد كثير من الحيوانات والقضاء عليها من أجل طعامه أو من أجل الحصول على فرائها أو لأنها كانت مفترسة وخطرة .

وإذا استمر الناس في القضاء على أعداد كبيرة من الحيوانات فقد يؤدي هذا الى اندثار هذه الحيوانات تماما .



كان طائر الأوك الكبير يعيش في شمال الأطلسي . وكان ، مثل البنجوين ، قادرا على السباحة ، ولكنه لم يكن قادرا على الطيران وقد مات آخر هذه الطيور في يونيو سنة ١٨٤٤ . وكان القضاء عليه ، على الأكثر ، من فعل الإنسان .



كان حمام المسافرين في أمريكا الشمالية من الكثرة بحيث كانت أسرابه تغطي وجه السماء . وقد دأب الإنسان على صيده للطعام فقتل عليه . وقد مات آخر هذه الطيور في أول سبتمبر سنة ١٩١٤ .



كان بط لابرادور يعيش على الساحل الأطلسي لأمريكا الشمالية . وقد قضي آخر هذه الطيور في جزيرة لونغ آيلاند في نيويورك في عام ١٨٧٥ .



كانت الموا طيوراً ضخمة لا تطير ، تعيش في زيلاند الجديدة . وكان بعضها أكثر ارتفاعاً من قامة الإنسان . وكانت قبائل الماوري تقوم بصيد هذه الطيور حتى اندثرت عند نهاية القرن الثامن عشر .



وطيور الهويا ، وكانت تعيش أيضاً في زيلاند الجديدة ، اختفت تماماً منذ عام ١٩٠٧ . وقد أدت التغيرات في الغابات إلى اندثارها . كما أنها كانت تستخدم كطعام بكثرة عظيمة .



كان طائر الفيل يعيش في مدغشقر وقد اندثر منذ عدة مئات من السنين . وكان هذا الطائر أطول قامة من الإنسان وكان يزن الواحد منه نحو نصف طن .



كان باراكيت (ببغاء) كارولينا يقتنص بأعداد كبيرة من أجل ريشه الجميل ، كما كان أيضاً طيب المذاق وكثيراً ما كان يقتل عليه من أجل طعام الإنسان .



أصبح نائر الخشب عاجي المنقار ، الذي يعيش في أمريكا الشمالية ، نادراً جداً لأن كثيراً من الغابات قد أزيلت . وكان يظن أنه اندثر تماماً ولكن أزواجاً قليلة منه اكتشفت في عام ١٩٦٦ .

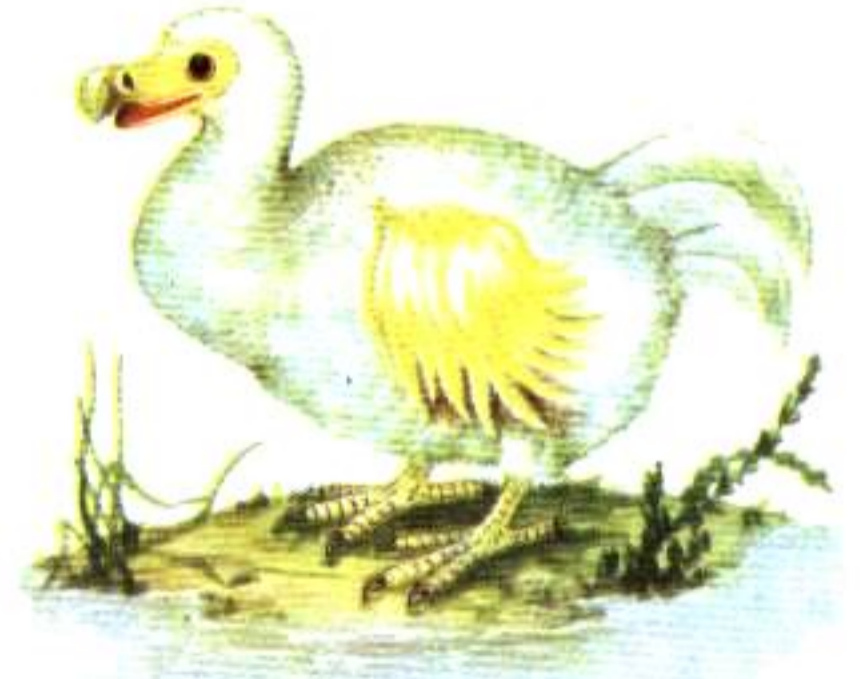

كان طائر السوليتير (المعتزل) وهو من الرباة الدودو ، يعيش على جزيرة ريثونيون في المحيط الهندي . ولم يبق منه إلا هيكله العظمي الذي يشير إلى ما كان عليه شكله الخارجي .

كيف تطير الطيور

في الطيران الحقيقي يضرب الطائر الهواء بجناحيه ليبقى في الهواء ولكن بعض الطيور تنزلق في الهواء لأنها تستخدم تيارات الهواء أكثر من ضربات الجناح .



وحالما يركب الطائر الهواء فإنه يخفض جناحيه الى اسفل لكي يندفع الى اعلى . وتتماسك ريشات الجناح الكبيرة ، وهي التي تسمى بالريش المحيط ، بحيث لا توجد بينها فجوات تسمح بمرور الهواء من بينها .

ان اول شيء يفعله الطائر ، عندما يشرع في الطيران ، هو ان يخفض جسمه ويشنى رجليه وينشر جناحيه . ثم تستقيم رجلاه وينفذ في الهواء . ويبدأ مباشرة في ضرب الهواء بجناحيه .

تطور الطيران

لم تكن الطيور الاولى قادرة على الطيران الجيد . فان أجنحتها لم تكن قوية بالقدر الكافي ولم تكن عظامها قد اتخذت الشكل المناسب . وبمرور الزمن تكونت لمعظم الطيور أذرع طويلة وريش أكثر لتعاونها على الطيران الجيد . وأصبحت العظام مجوفة وقل وزنها . وتكونت للطيور بداخل أجسامها جيوب امتلأت بالهواء مما أدى الى خفة وزنها . وهذه الجيوب تسمى الأكياس الهوائية .

التحميل على الهواء

ان ريش الجناح يفتح ويغلق عندما يحرك الطائر جناحيه ليحمله . فعندما يضرب الجناح الى أسفل يفتح الريش تماما لكي يدفع الهواء الذي أسفله . وعندما يضرب الجناح الى أعلى فان الريش يفتح لكي يسمح للهواء بالمرور . وبهذه الطريقة لا تبذل الطائر جهدا كبيرا لكي يدفع الهواء الذي يعلوه ويرفع جناحيه .

الانزلاق

ان الطيران الحقيقي يتطلب بذل الجهد . ويعنى هذا أن الجناحين يضربان الى أعلى وإلى أسفل لكي يظل الطائر محمولا في الهواء الا أن بعض الطيور لا تضرب بجناحيها طيلة الوقت الذي تظل فيه في الهواء فهي تستخدم التيارات والنسيمات لكي تتحرك في الهواء أو تظل محمولة فيه . وهذا النوع من الطيران يسمى الانزلاق . وعادة ما يكون للطيور التي تنزلق أجنحة طويلة جدا تتيح لها امكان استخدام تيارات الهواء ونسيماته باكثر قدر ممكن .

الريشة



القلم
أو الساق

شويربة

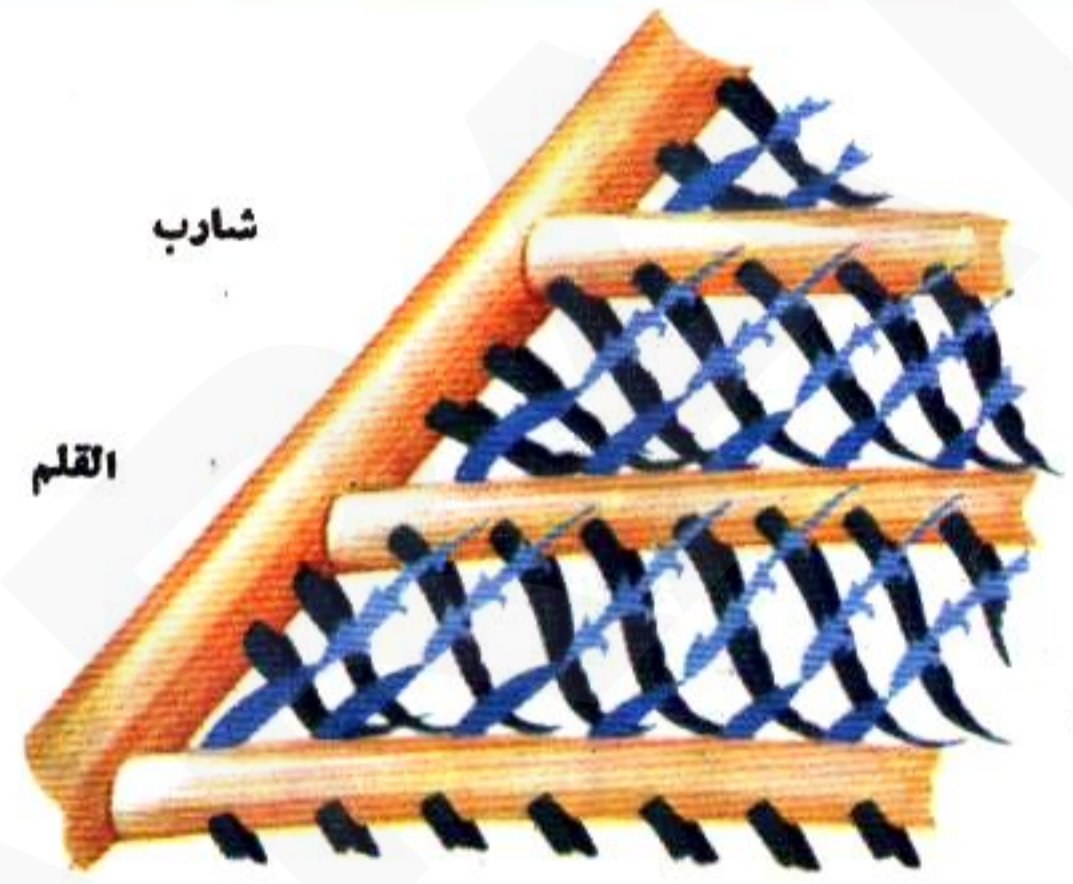

شارب

القلم

خطاف

النصل مكونا
من الشوارب

إذا دققنا النظر في الريشة تحت المجهر فنانا نرى الشوارب التي تتركب من النصل كما نرى الشويربات الصغيرة المتراكبة على جانبي كل شارب

وتعمل الشويربات شويربات اصغر منها لكل منها خطاف عند نهايته . وتعمل الخطاطيف الدقيقة التي تبرز من الشويربات الصغيرة على تماسك الشويربات . وهذا يؤدي الى تكوين النصل الرقيق جدا ولكنه متين جدا واملس . وعندما تنفصل الخطاطيف الشوارب تبدو الريشة مشعثة .

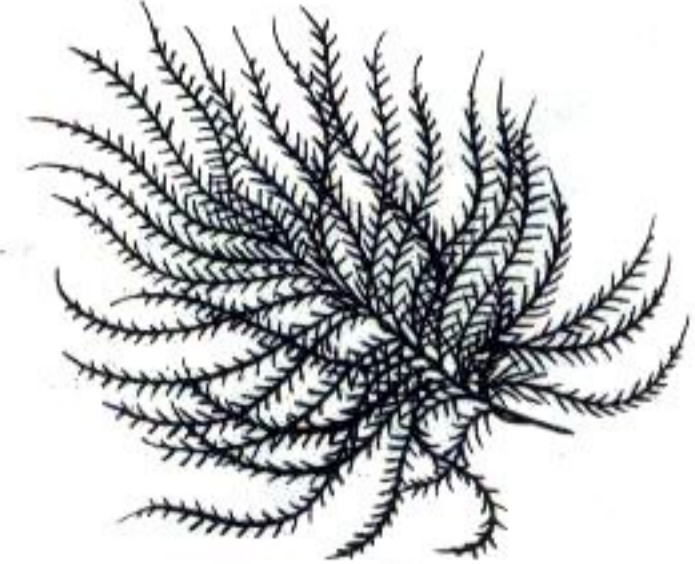

وتركب الريشة من قلم ونصل . والقلم هو الدعامة المركزية للريشة . ويتركب النصل من صفوف من الشوارب منتظمة في صفوف متلاصقة على جانبي القلم . وتتشابك الشوارب بخطاطيف بحيث يكون للريشة سطح املس .

والريش الناعم الذي يغطي جسم الافراخ (الكتاكيت) يسمى الزغب . ولا توجد خطاطيف في الريش الزغب فلا تتماسك شواربه . وللطيور البالغة كساء تحتي من الزغب يوفر لها الدفء أثناء طيرانها .



وعند اتمام الضربة العلوية ، يصبح الجناحان جامدين مرة اخرى . وينفلق الريش المحيط فيمنع الهواء من المرور خلاله . ويصبح الجناحان سطحا جامدا في مواجهة الهواء الذي يقع تحتها . وعندئذ تنقبض عضلات الطيران الكبرى فتجذب الجناحين مرة اخرى الى اسفل محدثة ضربة سفلية اخرى .

عندما تتم ضربة الجناحين الى اسفل يرتفع الجناحان من اجل الضربة العلوية . ويصبح الجناحان مرنين ومقوسين بدلا من ان يكونا جامدين كما كانا في الضربة السفلية . وهذا يجعل العضلات اقدر على رفع الجناحين . وينفتح الريش المحيط قليلا بحيث تظهر فجوات يمكن للهواء ان يمر خلالها .

الانزلاق والتحويم



يمكن للطائر الصخاب (الباتروس) ان ينزلق في الهواء عبر آلاف الاميال دون ان يضرب الجناح ضربة واحدة . ولهذا الطائر جناحان طويلان جدا ، وهو يعيش فوق المحيطات ، مستخدما تيارات الهواء المرتفعة الامواج لكي يعلو بنفسه ويقلل محمولا في الهواء .

وتستخدم النسور اعمدة الهواء الساخن لتنزلق في السماء . وتسمى هذه الاعمدة : الاعمدة الساخنة . وهي ترتفع عن سطح الارض عندما تقع عليه اشعة الشمس . وتبقى النسور فوق هذه الاعمدة الساخنة حتى يقع بصرها على حيوان ميت او حيوان يموت مما يمكن ان يصلح غذاء لها . وعندئذ تهبط نحو فريستها .



يتغذى صقر الجراد اساسا بالجزدان والحشرات وديدان الارض ، وهو يظل في السماء دون حراك ورأسه في الريح ، يبحث عن شيء يأكله .



ترفرف الطيور الطنانة امام الزهور لكي تمتص منها الرحيق . وعندما يرفرف الطائر يتحرك جناحه بسرعة الى الخلف والى الامام ويظل في مكان واحد . وتضرب اجنحة الطيور الطنانة اكثر من ٨٠ مرة في الثانية .

حواس الطائر

تقضي الطيور معظم أوقاتها بحثا عن الطعام وترقبا لأعدائها ، ولذلك فإن حاسة البصر هي أهم الحواس عندها .



يتصيد البوم أثناء الليل . ومما يساعدها على ذلك أن يكون لها عيون كبيرة لها قدرة فائقة على الرؤية حتى في الضوء الخافت . وتحتل مقلتا العين الجزء الأكبر من تجويف وجهه البوم .

الرؤية من الجانبين بحثا عن الطعام وحذرا من الأعداء . والطيور التي تطير نهارا تميز الألوان أما الطيور الليلية فلا يمكنها أن ترى إلا اللون الرمادي بدرجاته .

السمع

ليس للطيور آذان خارجية ، كذلك التي للانسان ، تقوم بتوجيه الموجات الصوتية الى الأذن الداخلية . وفتحات الأذن فيها مغطاة في الواقع بالريش ولكنها قادرة على السمع الجيد . إلا أن كثيرا منها ليس عنده القدرة على تحديد اتجاه الصوت .

وللبوم القدرة على تحديد الاتجاه لأن آذانها الداخلية ذات تركيب خاص . وهي قادرة على التصنت على فرائسها .

الحواس

ان أهم حواس الطائر هي حاسة البصر . وغالبية الطيور لها حاسة شم ضعيفة جدا .

حدة البصر

ان لبعض الطيور ، مثل الصقور ، عيون أقوى عشرات المرات تقريبا من عيون الانسان . والصقور طيور قناصة وعيونها تقع في مقدمة رؤوسها . وبهذه الطريقة يمكنها أن تراقب فرائسها بسهولة وبدون أن تدير رؤوسها .

الرؤية الجانبية

والطيور التي تتغذى بالبذور والثمار والحشرات لها عيون تقع على جانبي رأسها ويمكنها أن ترى ما يجري على يسارها وعلى يمينها . وهي قادرة على

الرؤية



ان الطيور التي تتغذى بالبذور والثمار والحشرات يجب ان تكون قادرة على تمييز الألوان لكي تتعرف على غذائها بسهولة . كما يجب ايضا ان تكون قادرة على الرؤية في مساحة واسعة . وتقع عيونها على جانبي الرأس بحيث يمكنها أن تبحث عن طعامها في الاتجاهين . وهي ايضا قادرة على مراقبة أعدائها من حولها . وهي لا تجيد الرؤية الى الامام ، ولذلك كثيرا ما ترتطم بالأسوافذ والأعمدة .



الطيور التي تتغذى أثناء الليل تقتنص الحيوانات الصغيرة سريعة الحركة . ويجب ان تكون لها القدرة على رؤية التحركات الدقيقة حتى يمكنها ان تقبض على فرائسها . واحسن عين لهذا الغرض تلك التي لا ترى الا درجات اللون الرمادي ، مثل شاشة التلفزيون غير الملون . وهذه الطيور تقوم بالقنص أثناء الليل في الظلام ، وهي بذلك ليست في حاجة الى تمييز الألوان . وإنما هي تحتاج الى ان تقع عينها في مقدمة رؤوسها حتى تتمكن من تقدير المسافة التي تبعد بها الفريسة عنها .

السمع



ان فتحة الأذن في الببغاء ، مثل غالبية الطيور،
يغطيها الريش . ورغم ذلك فان الببغاء تسمع
جيدا جدا . وهي ماهرة في التقليد ويمكنها
ان تقلد حتى الأصوات الصغيرة جدا .



وعندما تقوم البومة باقتناص الطعام ليلا فانها
تستخدم حاستي البصر والشم للقبض على
فريستها . ولبعض طيور البوم القدرة على
اقتناص الجرذان في الظلام الدامس وذلك
بمجرد التصنت للحركة .



الببغاء طائر ينشط نهارا . وتقع عيناه على جانبي راسه
لكي يرى طعامه واعدائه . وينبغي ان يدبر راسه من
جانب لآخر لكي يرى بعين واحدة رؤية مستقيمة .

الشم



المنخار

انبوبة



المنخار



المنخار

ان الكيوي يعثر على ديدان الأرض ليلا عندما يدفع
بمنقاره الطويل في التربة . ويقع منقاره عند
طرف المنقار وله القدرة على تشم الديدان التي
تعيش تحت سطح التربة .
النوارس طيور بحرية . ولها حاسة شم قوية .
وتتغذى بالسمك ولها القدرة على تشم السمك
الميت الذي يطفو على مسافة بعيدة منها .
ولها الشم عند الطيور ضعيفة جدا في العادة .
انبوبة فوق الأنف تلتقط الرائحة .

هل تفكر الطيور

تعتمد الطيور في حياتها أساسا على الغريزة . وهي لا تحتاج كثيرا الى أعمال الفكر ولكنها قادرة على حل بعض المشاكل البسيطة اذا لزم الامر .

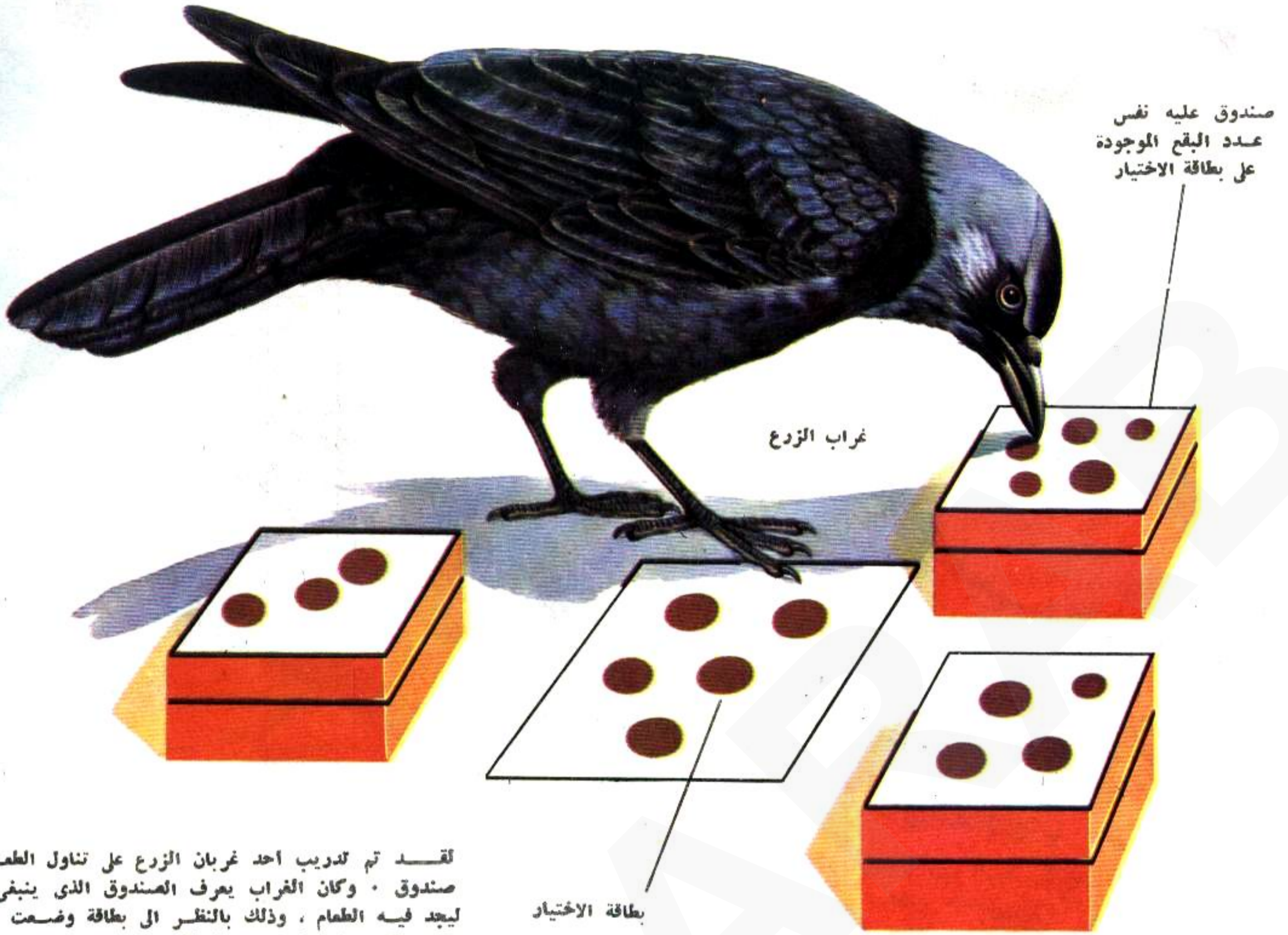

لقد تم تدريب احد غرابان الزرع على تناول الطعام من صندوق . وكان الغراب يعرف الصندوق الذي ينبغي فتحه ليجد فيه الطعام ، وذلك بالنظر الى بطاقة وضعت بجانب الصندوق . فاذا كان على البطاقة خمس بقع قام الغراب بفتح الصندوق الذي رسمت على غطائه خمس بقع .

صغيرة لا تفتح الا بشد خيط معين أو استعمال مقبض خاص . وقد وضعت في أحد الصناديق حبة من حبات الفول السوداني ثم وضع الصندوق على مائدة الطير وسرعان ما حط على المائدة طائر صغير ونظر الى الصندوق لبرهة صغيرة ثم شد الخيط أو دفع المقبض وبهذا يكون الطائر قد فكر في كيف يمكنه الحصول على الطعام . ويتم هذا عادة باستخدام الغريزة دون حاجة الى استخدام الذكاء . ومع ذلك فان الطائر اذا استؤنس وعاش مع الانسان فانه يتعلم كيف يصنع أشياء ما كان يمكنه أن يصنعها لو كان في البرية . ويرجع هذا الى حد ما الى أن الطائر لم يعد في حاجة الى أن يبحث عن طعامه وبذلك يركز اهتمامه على الأمور الأخرى .

التعلم
في بعض الأحيان ، يتعلم الطائر من أخطائه ما يجب أن يفعله . وهذا يسمى التعلم بالتجربة والخطأ . فعندما يفقس فرخ في أحد المزارع سرعان ما يقوم بنقر أي شيء يصادفه . ولما كانت بعض الأشياء صالحة للأكل وأخرى غير صالحة فان الفرخ يجرب كلا منها . وبالتالي فانه يتعلم ما هو الصالح للطعام وما هو غير الصالح بمجرد النظر اليه .

المعضلات
يمكن للطيور ، بجانب استخدامها للغريزة والتعليم بطريق الخطأ والصواب ، أن تحل بعض المعضلات البسيطة ولتوضيح هذا صنع العلماء صناديق

الغريزة
إن كل ما يقوم به الحيوان من تصرفات تقريبا يحدث بالغريزة . وليس من الضروري أن يتعلم الحيوان في غالبية الأحوال أو أن يقلد غيره من الحيوانات وهذا ما يسمى بالغريزة . وفي بعض الأحيان يرشده شيء ما بداخله كيف يتصرف . وهذا يسمى البصيرة .
وإذا تم فقس البيضة في حضانة صناعية فمعنى هذا أن الفرخ الصغير سوف يرى نفسه في قفص خاص دافئ . وفي هذه الحالة لن يكون له أم ترشده لما يجب أن يفعله . ومع ذلك فانه يغذى نفسه . وبعد ذلك يقوم ببناء عش له . وهو قادر على فعل كل هذا حتى دون أن يرى طيرا آخر غيره . وكل هذا التصرف غريزي .

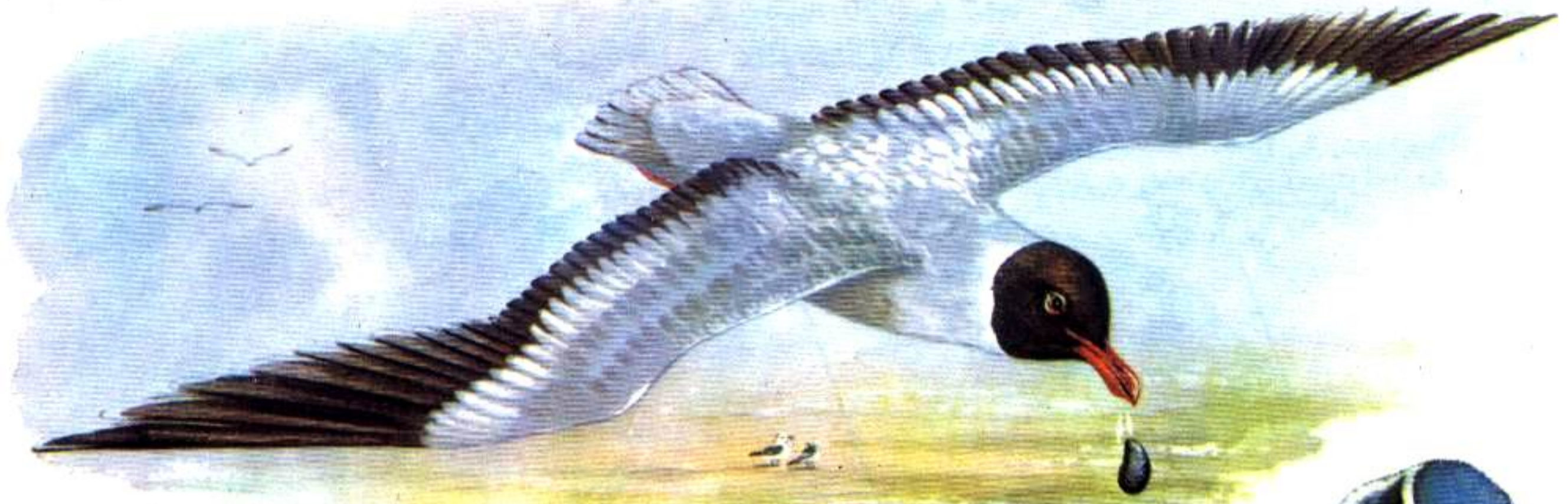

ان النورس لا يمكنه ان يفتح بمنقاره محارة مغلقة . وهو يعلق عاليا في الهواء ومسه المحارة ثم يسقطها من عل فتقع على الصخر وتنكسر .



ان العرسور نافر الخشب الذي يعيش في جزر جالاباجوس يستخدم أداة للحصول على الطعام . انه ينزع شوكه من نبات الكاكتوس (التين الشوكي) ويمسكها بمنقاره ثم يستخدمها في التقاط الحشرات التي تختبئ في للف الشجر .



ان طائر الزمير قادر على سحب حبات الفول السوداني المنظومة في خيط فهو يشد الخيط الى اعلى بمنقاره ويضعه تحت احدى رجليه . ويكرر ذلك حتى تصبح حبات الفول في متناول منقاره . ومن ثم يمكنه ان ياكلها .

ان طيور كثيرة يمكنها ان تنطق بالكلمات . فطيور البجرجار والمائناه والبيغاوات قادرة على الكلام باتقان . وكثيرا ما تربط بين الكلمات والأفعال ولكنها لا تفهم معنى للكلمات . وعندما يرن جرس الهاتف في المنزل فان البغاء يصيح على الفور بكلمة « الو » ثم يقلد ايضا صوت الشخص الذي يرد على نداء الهاتف . وللطيور القدرة على تقليد اصوات متنوعة . فقد حدث مرة أن بعض الخطابين كانوا ينشرون اغصان الأشجار ولما جاءت ساعة تناول انغدا، توقفوا عن النشر ولكن صوت النشر استمر في آذانهم ، لأن الزرزور كان يجثم على شجرة قريبة ويقلد صوت المنشار ، ثم بدأ الزرزور يحدث مزيجا عجيبا من الأصوات كانت تقليدا للأصوات التي تحدث عند سقوط شجرة ، وصوت حفيف الأوراق وتكسير الأغصان ، وأخيرا صوت اصطدام جسم الشجرة عند وقوعه على الأرض . وكان الزرزور قادرا على إعادة هذه الأصوات مرات ومرات .



بجرجار



مائناه

كيف يُبنى العش

تبنى الطيور عشوسها لتكون آمنة لوضع البيض ولتنشئة الأفراخ .

بطانة العش من قطع
الأصداف

ليس من السهل
رؤية البيض



ان البيضات الأربع يكون لها مثل لون الحجر
وبها علامات بنية او رمادية داكنة . وهي تبدو
مثل الحصى وبذلك تصعب رؤيتها .

لا يبدو العش ان
يكون حفرة في
الرمل

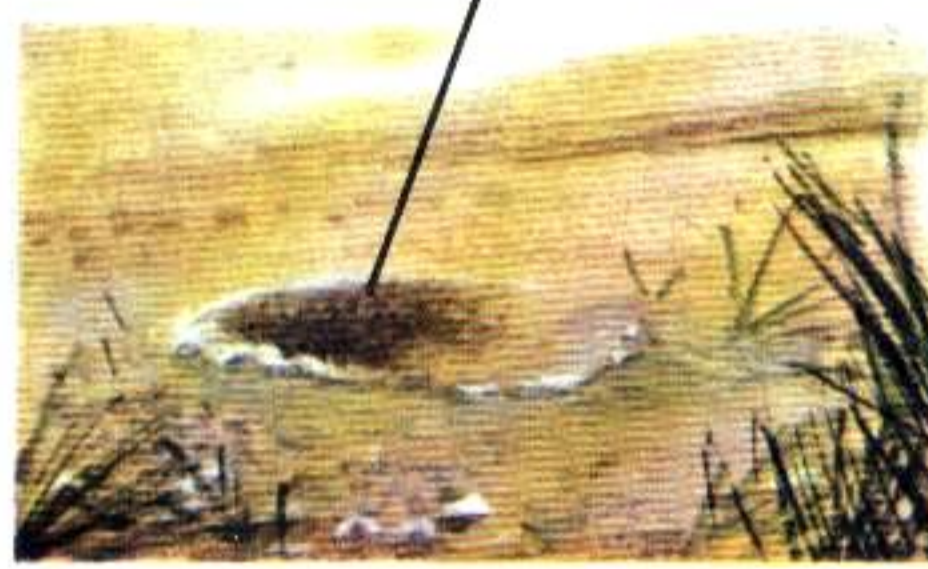

وعندما يدور القطاط يحدث حفرة قليلة الفور
في الأرض الرملية . ثم تأتي الأنثى ببعض قطع
الحجر او الصدف او النباتات الجافة وتبطن بها
العش .

يحفر القطاط
حفرة ليصنع
عشا



يفازل ذكر القطاط المطوق اثناء بان يقبع امامها
ثم يلف ويدور وهو ينبش الرمل برجليه .

ان شكل العش الفنجالي يمنع البيض
من التدرج والسقوط



تضع الأنثى خمس او ست بيضات وهي ذات لون
ابيض مزرق وعليها بقع وخطوط ذات لون
بنى محمر .

بطانة من الزغب
والصوف



يبنى عش الحسون من الجذور والحشائش والطحالب
والاشن . ويبطن بالزغب والصوف وحيانا
بالشعر .

الحسون يجمع مواد
لبناء العش



ان انثى الحسون تقوم ببناء العش بنفسها . بينما
يقف الذكر يتفرج عليها ويتم بناء العش في
شجرة او في سور .

جديدة كل عام . وبعض الطيور ، مثل
الخطاف (عصفور الجنة) يعود الى عشه
الذي بناه في الأعوام السابقة .

مواد بناء العش

ان معظم العشوش تبنى من عدة
أشياء أكثرها الحشائش وأفرع الأشجار
الجافة . وكثيرا ما يستخدم الطمي
أيضا . وعادة ما تستخدم في بناء العش
أربعة أو خمسة أنواع من المواد الى جانب
مادة ناعمة للتبطين مثل الطحالب أو الريش
وبعض الطيور ، مثل الطيور المغردة
الصغيرة ، تستخدم نسيج العنكبوت
اما لتثبيت المواد المختلفة وربطها معا
واما لصناعة العش بأكمله .

وبعض طيور البحر تستخدم الطحالب
البحرية في بناء عشوسها . والغالبية
العظمى من طيور البنجوين تستخدم
الحصى . وطيور العوار التي تعيش في
الكهوف في آسيا تبنى عشوسها من
مادة اللعاب التي تفرزها بنفسها .

طريقتان للتعشيش

ان بعض الطيور تبنى عشوسها دائما
على الأرض ، والبعض الآخر يبنيتها
دائما على الأشجار أو الشجيرات .
والعشوش التي تبنى على الأرض أقل
أمانا من تلك التي تبنى فوق الشجر .
والبيض الذي تضعه الطيور في
العشوش الأرضية يكون كله مزودا
بالوان خاصة تجعل رؤيته شيئا
صعبا .

بناء العش

يقوم الزوجان عادة ببناء العش الا
أن الاناث تقوم أحيانا بالبناء وفي أحيان
أخرى يكون البناء من مهام الذكر .
وبعض العشوش تبنى في بضع ساعات
بينما يستغرق بناء بعضها الآخر عدة
أيام وذلك لصعوبة بنائها .
وتقوم الطيور عادة ببناء عشوش

بعض مواد بناء العشوش

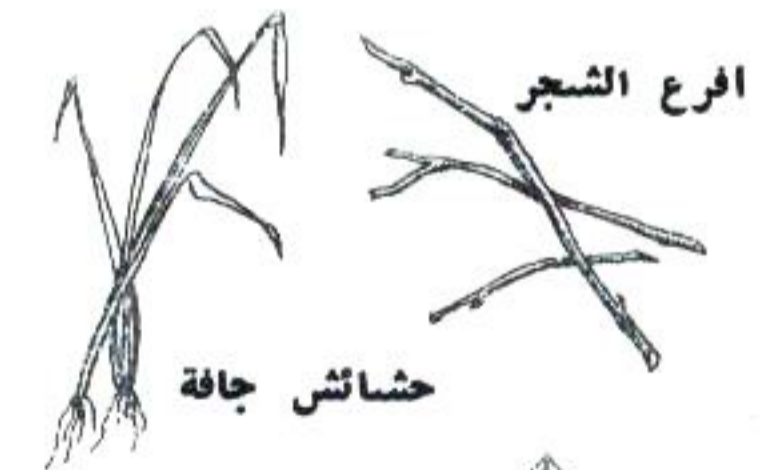

حشائش جافة



اوراق الشجر

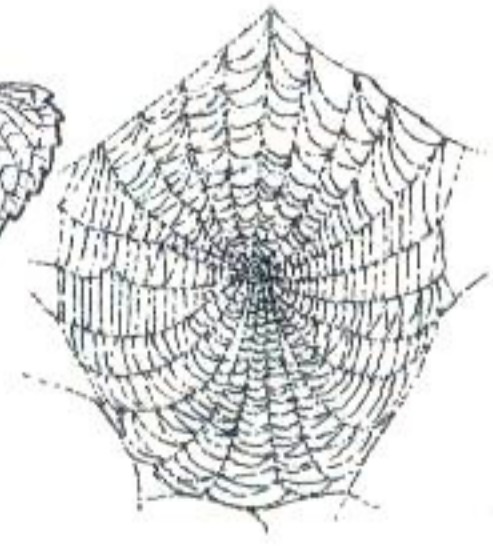

نسيج العنكبوت

نعيش طيور بايا النساجة في جنوب شرق آسيا ،
ويقوم الذكر بنسج العش من الحشائش فوق احدى
الاشجار . ويبدو العش عند الانتهاء من بنائه كزجاجة
مقلوبة . وتقوم الانثى بعد ذلك بتبطين العش بالزغب
والريش .

يعيش البنجوين الامبراطورى فى القطب الجنوبى .
وهو لا يبني عشوشا . ويتناوب الابوان حمل البيض
على ارجلها لكي يكون بعيدا عن برودة الارض .



يعيش الطائر الحياط فى جنوب شرق آسيا . ويقوم
الذكر بحياكة ورقتين كبيرتين من اوراق الشجر
مستخدما اليالا نباتية او نسج عنكبوت ، وهو يقوم
بعمل عقدة فى كل محرزة .



تقوم انثى الطائر النساف بالتمشيش فى شجرة
مجوفة ويتم الخلاق فجوة الشجرة بالطمي مع ترك
فرجة صغيرة تسمح بابرار منقارها . ويقوم الذكر
بجلب الطمي للانثى . انه يبتلع الطمي اولاً ثم
يتقيؤه ويعطيه لها . وتقوم الانثى بتعطيم الطمي
والخروج من العش عندما تصبح الفراخها قادرة على
الطيران .



البحث عن زوج

ينبغي للطيور أن تتزوج عندما يبدأ موسم التناسل . ويفازل الذكر أنثاه بالتغريد والرقص والاستعراض .



وتستجيب البطة الأنثى بمد عنقها خارج الماء كما لو كانت تشرب .

ويقوم الذكر أيضا برفع راسه وخفضها منحنيًا لانتباه البطة

يؤدي ذكر بط الخضاري رقصة عندما يفازل انثاه ، وذلك برفع جناحيه وذيله .



ويقوم ذكر طائر الفردوس احمر الريش بمغازلة انثاه كما لو كان راقصا في اودية جميلة ، فهو يجرى فوق غصن الشجرة ثم يخفض راسه ويرفع ذيله وبعد ذلك يرفع الريش الاحمر على جانبي جسمه فيبدو وكأنه طائر يلتهب .

فترة الصداقة

ينبغي أن تتصادق الطيور أثناء الغزل حتى يتعرف كل منها على الرفيق الذي يمكن أن يميل اليه ويشاركه حياته .

من أجل بناء العش

ليس الغزل مجرد تصادق فحسب ، فهي الفترة التي يختار فيها الشركاء الموقع الذي يبنى فيه العش وتتم فيه رعاية الصغار . وقد تقوم الأنثى ببناء العش بمفردها كما يحدث أحيانا أو يقوم الذكر بمهمة البناء كاملة ، الا أن غالبية الطيور تبني عشوشها بالمشاركة فيقوم أحد الشريكين بجمع مواد البناء، بينما يقوم الشريك الآخر بمهمة بناء العش

أمام الاناث .

التغريد

وتقوم الطيور أيضا بالتغريد لكي تجتذب أزواجها . وأصوات الغربان في العادة خشنة منفرة ولكنها ، أثناء الغزل ، تحدث أصواتا ناعمة حلوة .

الهدايا

يقوم الذكر أحيانا ، بالاضافة الى تغريده للأنثى ، بتقديم الهدايا اليها . فانه قد يحضر لها طعاما في منقاره فتفتح هي منقارها لتتناوله . وفي أحيان أخرى يقدم لها عودا صغيرا فيبدو هذا كأنه ايعاء لها بالبده في بناء العش .

الاستعراض

تبدأ ذكور الطير في البحث عن اناثها عند بدء موسم التناسل . وغالبا ماتكون الذكور أجمل وأبهى من الاناث ويكون في ريشهم مناطق زاهية اللون وأحيانا تكون ذيولهم أطول من تلك التي للاناث ولبعض الذكور خصلات أو قنزعات تجعلهم يبدوون أكثر جمالا وهم يستعرضون ريشهم الجميل أمام الاناث .

الغزل

يبدأ الغزل باستعراض الذكر لالوانه الزاهية أمام الاناث . وتقوم الذكور ذوو الريش الطويل ، مثل الطواويس ، برفع هذا الريش ونشره على شكل مروحة . وهم يرقصون أو يتبخثرون

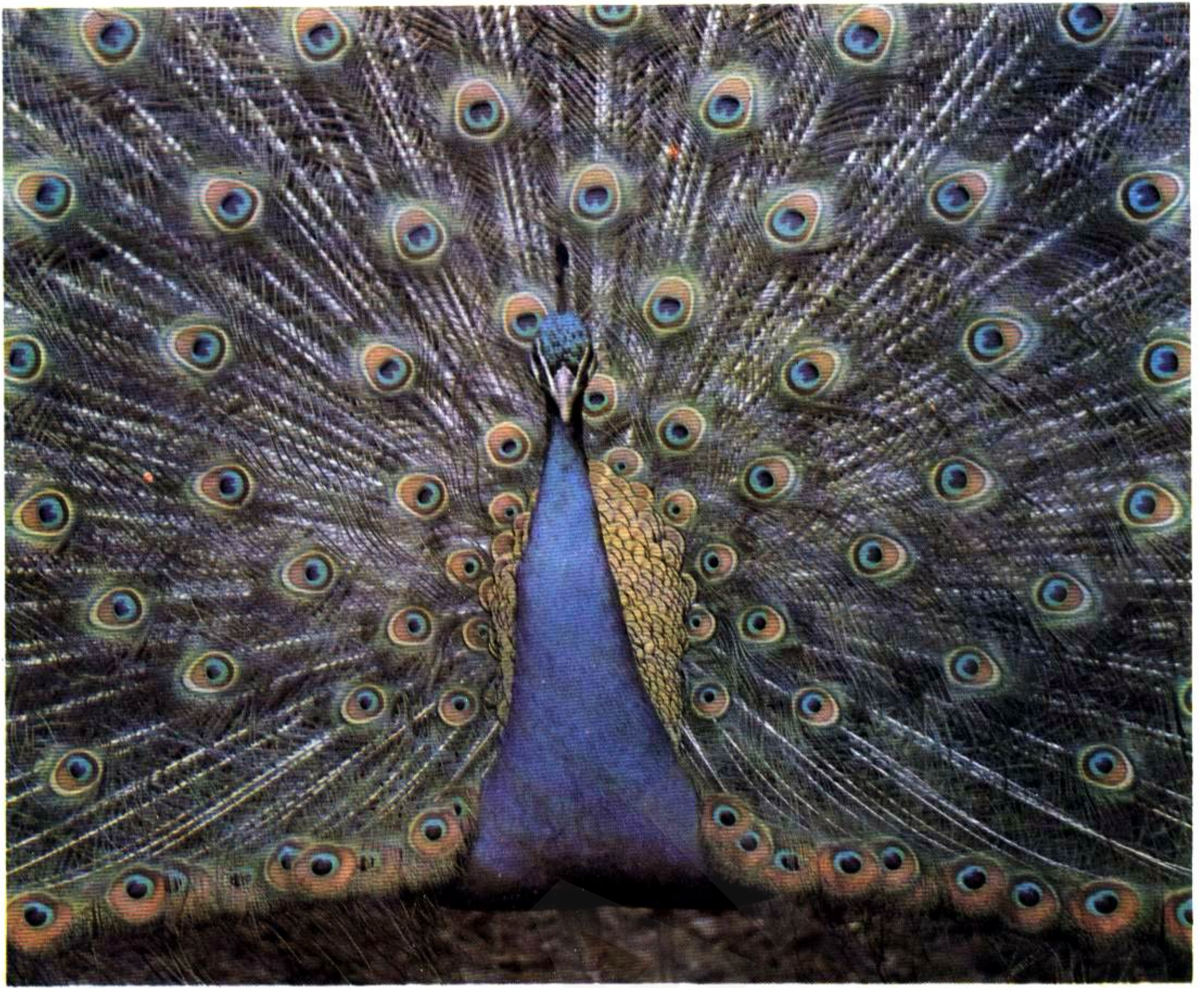

لذكر الطاووس ريش طويل يبرز من مقدمة ذيله ويسمى الرتل ، ولكي يجذب الذكر انثاه فانه يرفع هذا الرتل على شكل مروحة جميلة المنظر
 ثم يتبختر امام الانثى مستعرضا جماله . وفي بعض الاحيان يقوم بصلصلة هذا الرتل .



ان طائر التكمية الذي يعرف باسم البستاني غير المتوج . يغازل انثاه في داخل كوخ صغير يبنيه من الميدان حول شجرة صغيرة ، وهو يصنع حديقة صغيرة امام هذا الكوخ ويفرشها بالزهور . وقد يصنع للمكان سورا من الميدان الصغيرة .

مولد طائر

في موسم التناسل تتزاوج الطيور وتبنى عشوشها وتضع بيضها • ومعظم الطيور تفعل هذا مرة واحدة في العام •

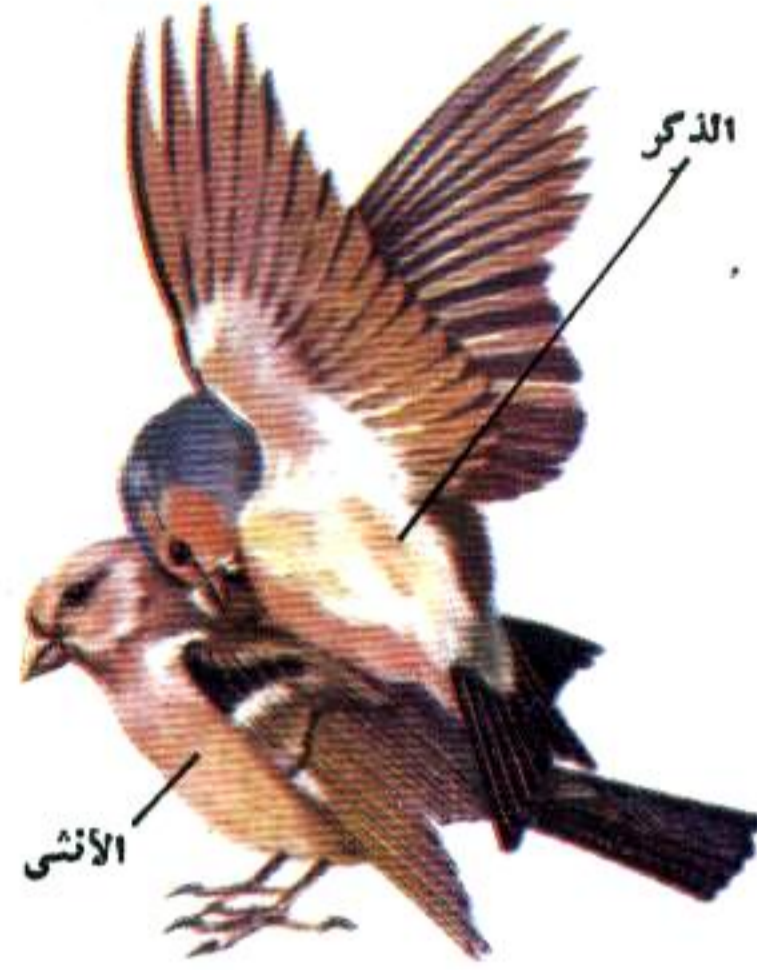
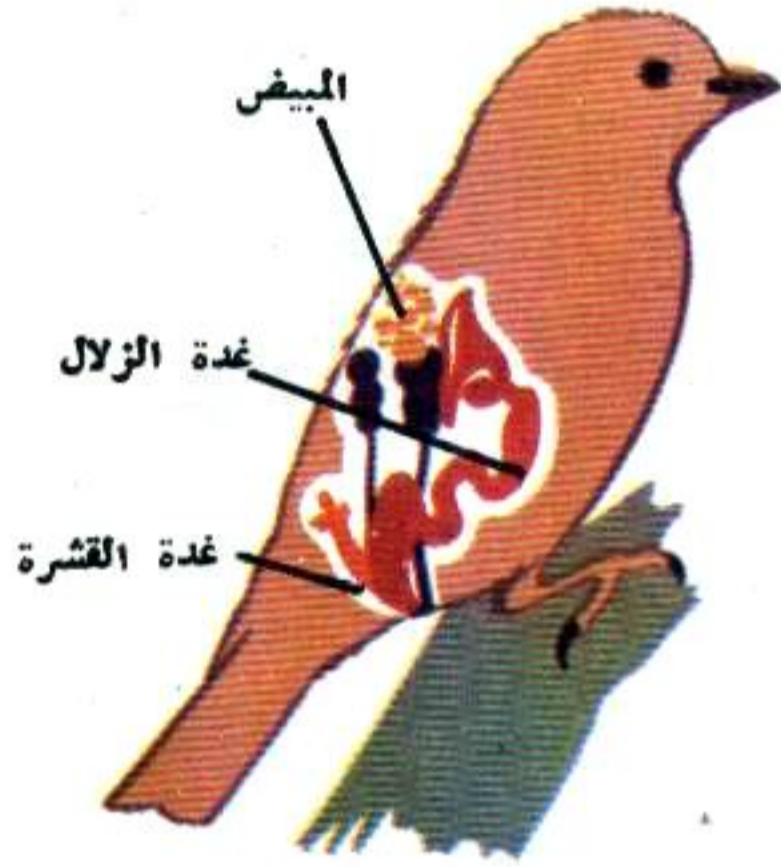

ينبغي لذكور الطير أن تتزاوج مع الإناث قبل أن تصبح قادرة على وضع البيض • ويحدث التزاوج بأن يمتطي الذكر ظهر الأنثى ثم يجعل فتحة الخلفية تلامس فتحة الأنثى ويصب فيها السائل المنوي الذي يحتوي على ملايين الحيوانات المنوية وهي خلايا متناهية في الصغر لدرجة أنها لا ترى إلا بالمجهر •

ويوجد المبيض بداخل جسم الأنثى • ويتكون البيض داخل هذا المبيض من خلايا تسمى الخلايا البيضية • وتمتلئ الخلية البيضية بمادة الملح ثم تنفصل عن المبيض وتمر في أنبوبة حيث تلتقي بالحيوان المنوي • ويدخل الحيوان المنوي في الخلية البيضية وبهذه الطريقة يبدأ تكوين الفرخ • ويتجمع الزلال في البيضة وتتكون لها قشرة من غدتين خاصتين عندما تمر عليهما البيضة وهي في طريقها إلى خارج جسم الأنثى •

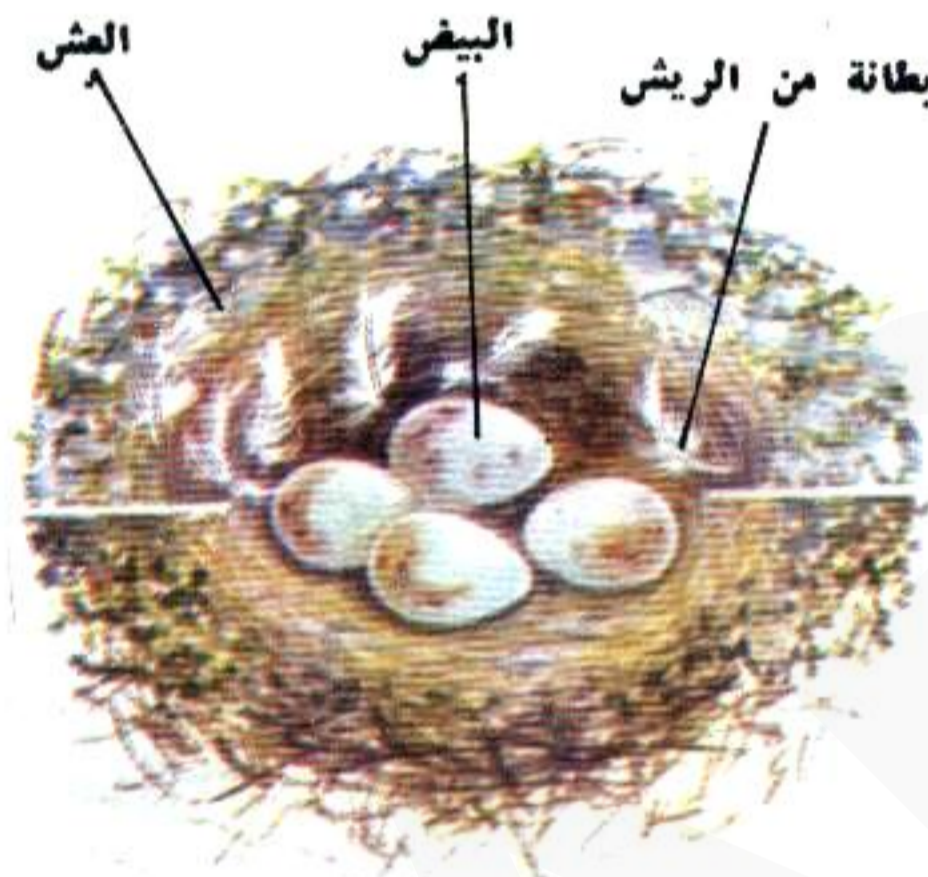

عندما يتم وضع كل البيض تبدأ الأنثى في الرقود عليه • وهي عندما تفعل ذلك تكون بقعة الحضن فيها ملامسة للبيض • وبذلك يظل البيض دافئا بفضل الريش الذي يقع تحته وبالحرارة التي تنبعث من بقعة الحضن التي تهلوه

تبطن طيور عديدة عشها بالريش الذي يجعله مريعا ودافئا للأنثى وللصغار • كما تكون هذه البطانة ناعمة ودافئة للبيض عندما يتم وضعه •

قبل وضع البيضة تبدأ الأنثى في حك منطقة معينة على صدرها فيتساقط منها الريش أو تلتقطه بمنقارها وتسمى هذه المنطقة العارية بقعة الحضن وهي مزودة بعدد من الأوعية الدموية التي تبعث فيها الدفء •

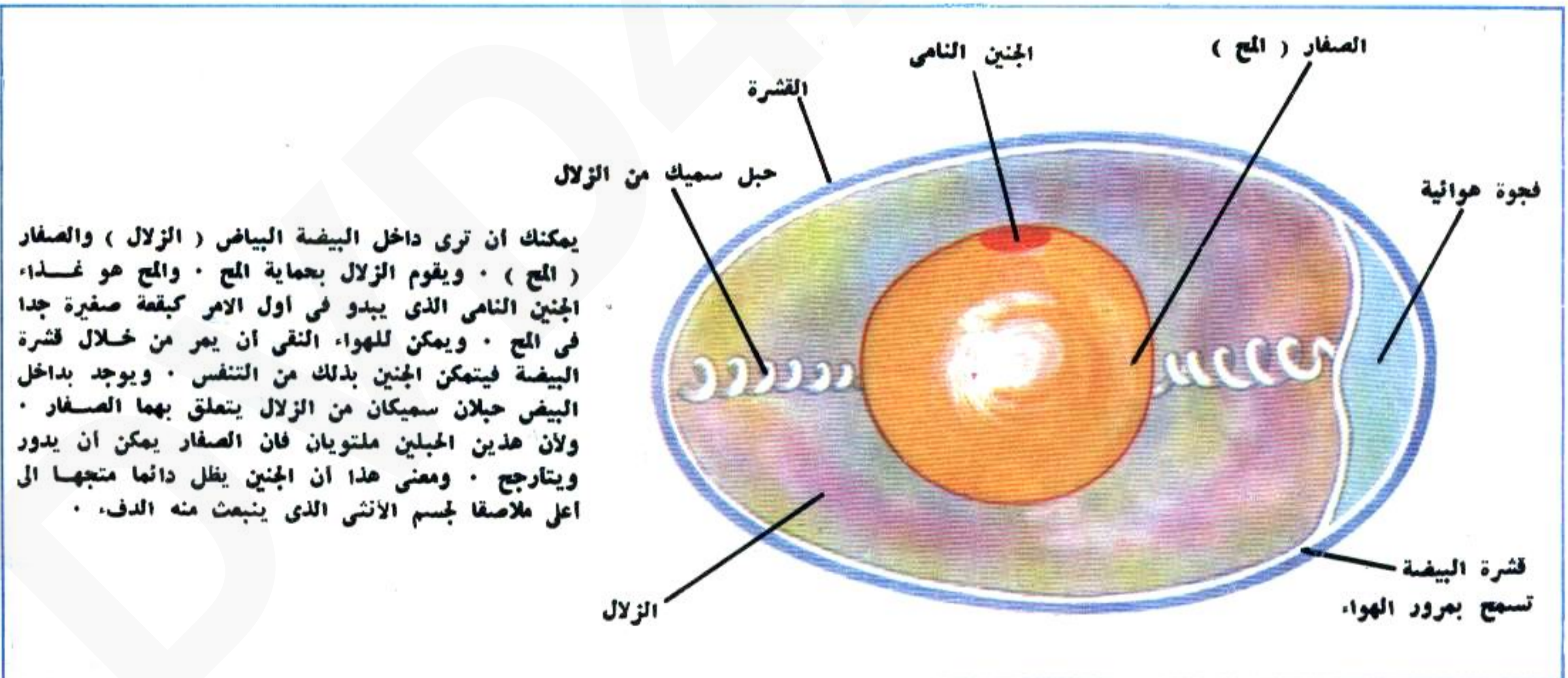

يمكنك أن ترى داخل البيضة البيضاء (الزلال) والصفار (المح) • ويقوم الزلال بحماية المح • والمح هو غذاء الجنين النامي الذي يبدو في أول الأمر كبقعة صغيرة جدا في المح • ويمكن للهواء النقي أن يمر من خلال قشرة البيضة فيتمكن الجنين بذلك من التنفس • ويوجد بداخل البيض حبلان سميكان من الزلال يتعلق بهما الصفار • ولأن هذين الحبلين ملتويان فإن الصفار يمكن أن يدور ويتأرجح • ومعنى هذا أن الجنين يظل دائما متجهًا إلى أعلى ملاصقا لجسم الأنثى الذي ينبعث منه الدفء •

موسم التناسل

ان الطيور تتزاوج في وقت معين من السنة يسمى موسم التناسل ، يتوفر فيه الطعام اللازم لتنشئة الصغار .
ويتجمع الذكور والاناث في أزواج .
ويتسافد الزوجان وبعد ذلك تضع الأنثى بيضها . وتنمو الأفراخ داخل البيض الذي يوضع في العش ، فلو أن الأنثى حملت صغارها بداخل جسمها لأصبحت ثقيلة الوزن غير قادرة على الطيران .

خلية البيضة

ان كل جنين يبدأ بخلية واحدة ، ولا يمكن لهذه الخلية أن تنمو وتتحول الى فرخ الا اذا اتحدت مع خلية أخرى تأتي من الذكر . وهي بعد ذلك تنقسم مرة بعد أخرى فتتكون منها عدة مئات من الخلايا التي تبني جسم الفرخ . وتتحول بعض هذه الخلايا الى عضلات والبعض الآخر الى عظام . الخ .

وضع البيض

ان الوقت الذي يمر ما بين السفاد ووضع البيض يختلف باختلاف أنواع الطير وهو يتراوح بين يوم واحد وعدة أيام . وكذلك يختلف الوقت الذي يستغرقه وضع البيضة فان أنثى الوقواق تضع بيضها في ثوان معدودات بينما تتم هذه العملية في طيور أخرى في عشر دقائق وفي ساعتين في حالة أنثى الديك الرومي أو أنثى الأوز .

متى يوضع البيض

ان بعض الطيور تضع بيضها في وقت معين من النهار . فطيور الشرشور والطرغولس والطيور الطنانة تضع بيضها عند مشرق الشمس ، والحمام بعد الظهر ، والدراج في المساء . ويتم وضع بيضة واحدة في المرة الواحدة وتوضع البيضة التالية في اليوم التالي وقد يمر يومان أو ثلاثة وبعض الطيور يضع بيضة واحدة كل أسبوع . وقد يستمر بعض اناث الطير في وضع البيض بدون انقطاع لو أن البيض أخذ من العش أولا بأول . فان العصفور الدوري يضع عادة أربع أو خمس بيضات ولكنه قد يضع خمسين بيضة لو أن البيض أخذ من العش بمجرد وضعه .

ونفس الشيء يحدث لدجاج المزرعة . وقد كان أسلاف هذا الدجاج طيوراً برية تعيش في الغابة ولأنها كانت تضع بيضا كثيرا ، استؤنست وأصبحت من حيوانات المزرعة .

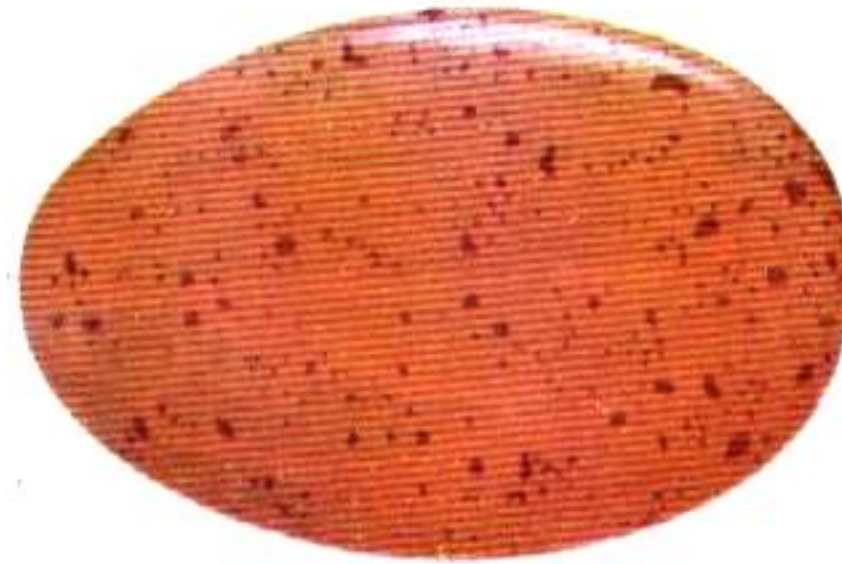
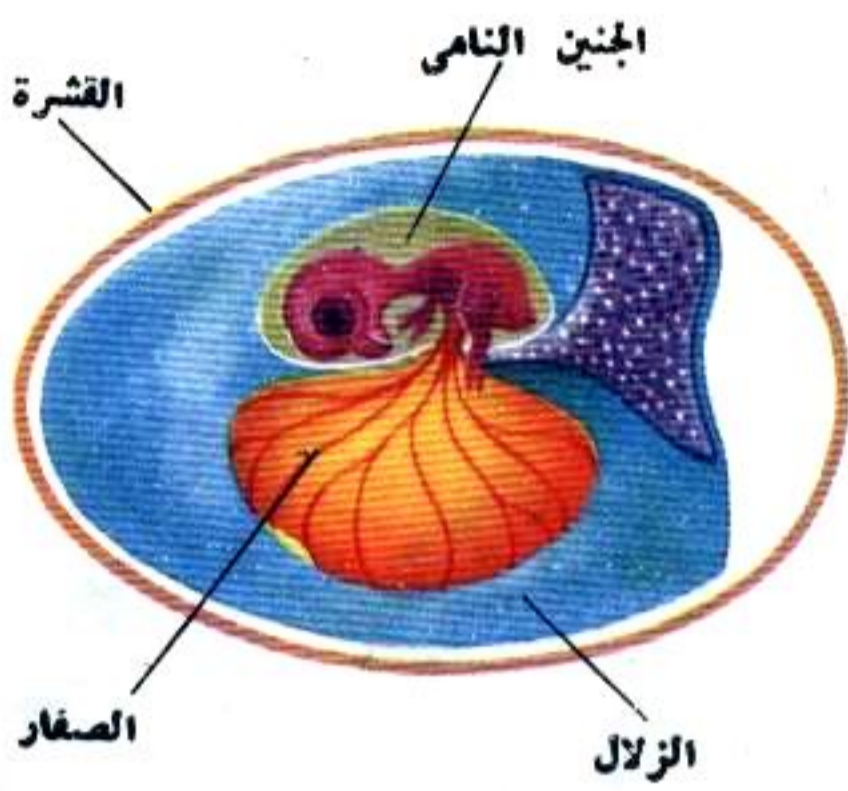

يجب ان يبقى البيض دافئا على الدوام حتى يمكن للأجنة أن تنمو بالداخل . ويجب ان تكون درجة الحرارة ٣٤ مئوية وهي تقارب درجة حرارة جسم الانسان .
والجنين النامي يستخدم الصفار غذاء له . بينما تقل مادة الزلال بالتدريج . واذا بقيت البيضة باردة لمدة ساعة أو ساعتين فان الجنين يموت .

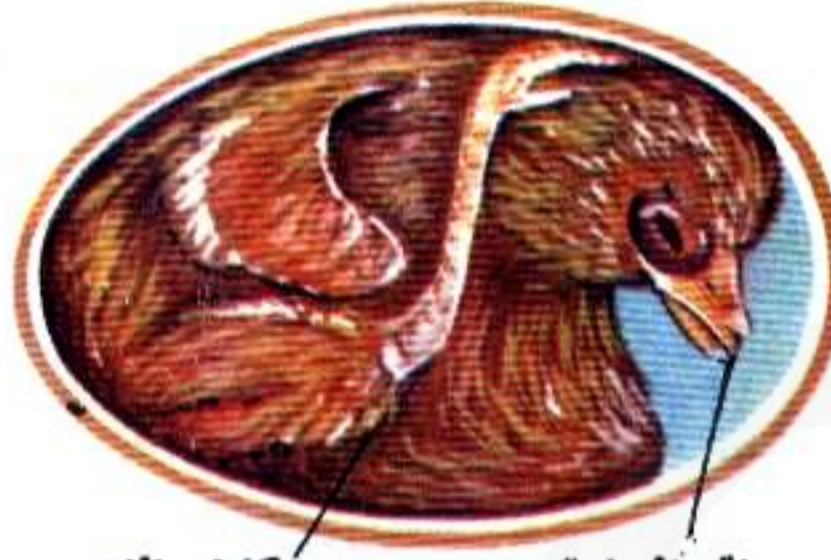
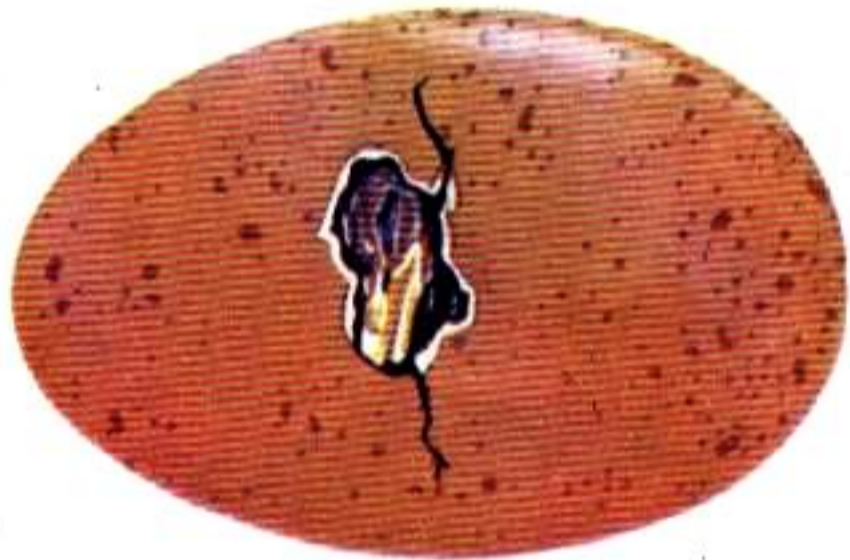

سنة البيضة جنين كامل النمو

وينمو الجنين حتى تمتلئ به القشرة ويصبح حينئذ قادرا على الفقس وتكون له سنة دقيقة عند طرف منفاره تسمى سنة البيضة .
وينقر الفرخ على القشرة بسنة البيضة عندما يتأهب للفقس . وتبدأ القشرة في التشقق ويعاود الفرخ ان يدفع براسه الى الخارج .



عندما تنشق القشرة يمكن للفرخ ان يأخذ نفسا عميقا . ويكون الفرخ مجهدا فيظل واقدا بعض الوقت داخل القشرة المحطمة قبل ان يبدأ صراعه للتحرك منها . وبعد ذلك تسقط منه سنة الطعام ، فينقر أي شيء يبدو كالحبوب .
ويكون الفرخ مبتلا في بادئ الامر بما تبقى من الزلال وسرعان ما يجف زغبه ويبدأ في تناول البيضة .

لماذا تختلف أشكال البيض؟

ان كل الطيور تضع بيضا • ويختلف البيض من حيث الحجم واللون • وهذا دائما يتخذ الشكل المناسب للبيئة •

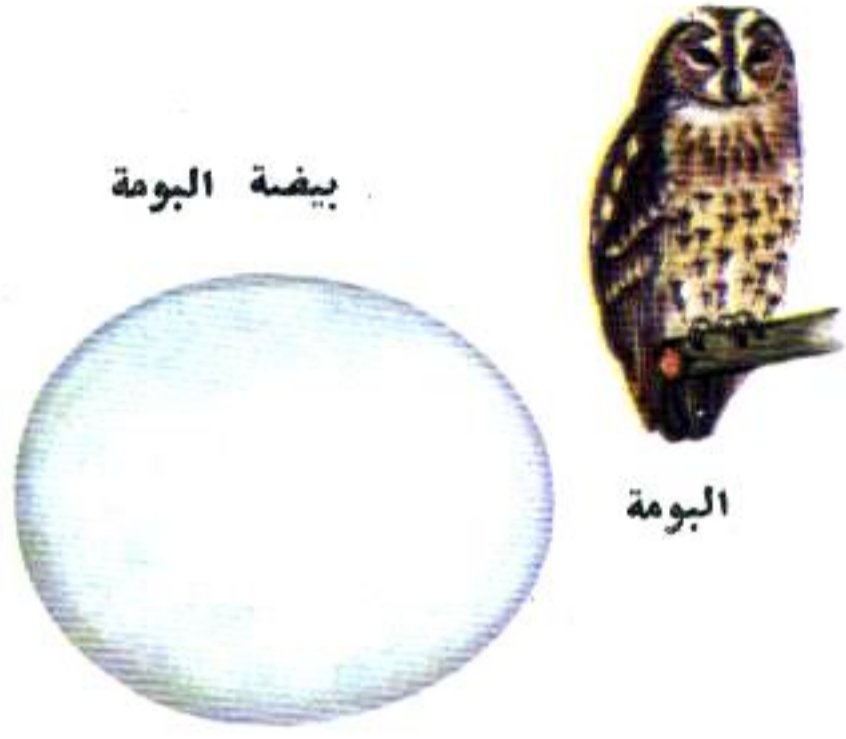

بيضة البومة

البومة

تعشش البومة في الاماكن المظلمة كالاشجار المجوفة • وبيضها لونه ابيض ، فليس هناك ضرورة لكي يكون له لون يخفيه ، فهو في الواقع مخفي بداخل الشجر • والبيض (كما يرى في الصورة السفلى) مستدير ولكنه لا يتدحرج لأنه يتلاصق داخل العش •



بيضة القنقاط

القنقاط

يبدو عش القنقاط كالصحن المفلطح في الأرض الرملية • وبيض القنقاط ملون بلون بيثته (انظر الصورة السفلى) والا امكن للأعداء رؤيته بسهولة • وهذا النوع من التلوين يسمى الماتنة •

بيض الجلموت



الجلموت

يوضع بيض الجلموت على حافة صخرة عالية • وللبيضة شكل الكمثرى فاذا تدحرجت فانها تدور حول نفسها ولا تسقط من حافة الصخرة (انظر الصورة السفلى) • وللبيض لون يماثل لون بيثته ، ليخفيه من اعدائه •

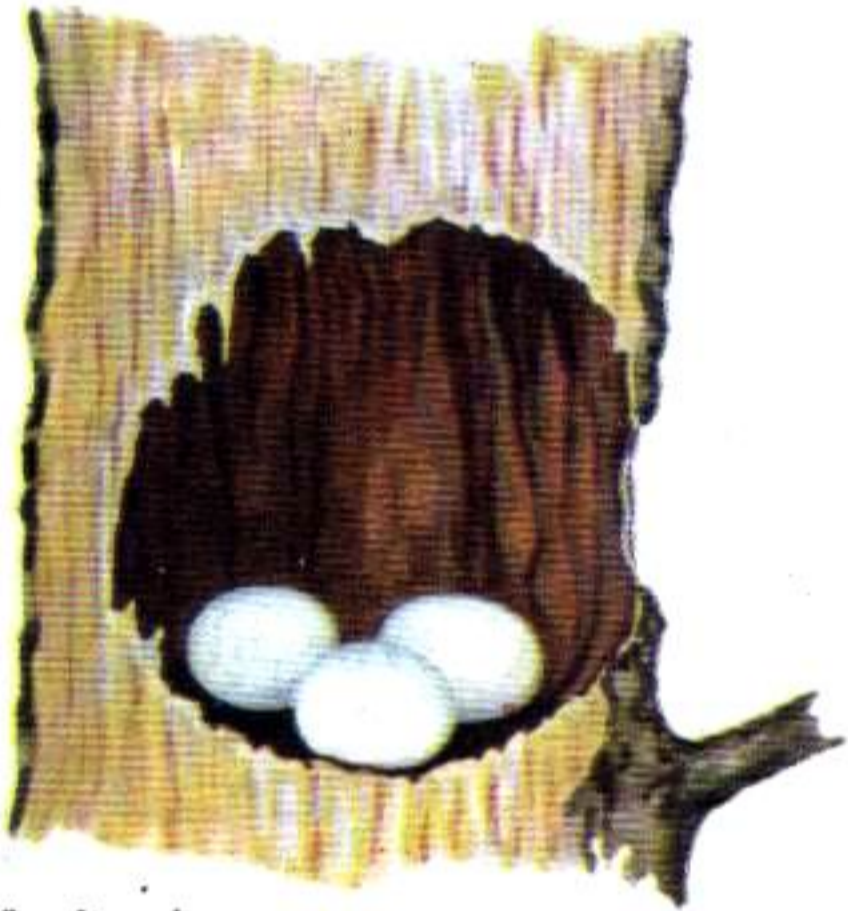

عش البومة

مستوى الأرض يكون أكثر استدارة من ذلك الذي يوضع على الأرض ذاتها •

ألوان البيض

ان ألوان البيض تشير الى صنف العش الذي وضع فيه • فان بعض العشوش توجد في فجوات في الاشجار أو صخور الشواطئ حيث لا يصل اليها الا ضوء خافت • يكون البيض الذي يوضع فيها ابيض اللون •

ويكون لأصناف أخرى من البيض قشرة بيضاء أو ملونة تزينها بقع أو خطوط ملونة تعمل على تمويه حدود البيضة ليصعب على الأعداء رؤيتها • وهذا يسمى الماتنة • ومثل هذا البيض يوضع في العراء في عشوش تقع على سطح الأرض أو على الأشجار أو على أطراف الصخور ولذلك فان من المهم أن يكون البيض مستخفيا •



عش القنقاط

الطائر البالغ ولكنه لا يضع عادة الا بيضة واحدة •

والطائر الطنان الذي يبلغ طوله نحو بوصتين ، يضع بيضتين كبيرتين الحجم بالنسبة لحجم الجسم •

أشكال البيض

ان لبيض غالبية الطيور طرف كليل وآخر مدبب • ويسمى هذا الشكل بالشكل البيضي • وهو أنسب الأشكال لتجميع البيض في أقل حيز ممكن • وهذا الشكل البيضي لا يتدحرج مثل الكرة وإنما يتدحرج في دوائر صغيرة • وعلى ذلك فاذا بدأت بيضة في التدحرج الى خارج العش فانها لا تبتعد كثيرا ويمكن للأثنى أن تعيدها بسهولة • ويكون البيض مستديرا اذا وضع في الفجوات والبيض الذي يوضع فوق



عش الجلموت

لماذا تضع الطيور بيضا ؟

ان الطيور لا تحمل أجنحتها بداخل أجسامها وهذا يمكنها من الطيران طويلا • وبعض الحيوانات التي تطير ، مثل الخفافيش ، تحمل أجنحتها بداخل أجسامها • الا أنها تطير مثل الطيور من حيث القوة والمسافة •

أصناف البيض

يوجد أكثر من ثمانية آلاف نوع من الطيور ومثلها من أصناف البيض • وتختلف أصناف البيض من حيث الحجم واللون •

ويكون للطيور الصغيرة عادة بيض صغير الحجم • والطيور التي تضع بيضا كبيرا بالنسبة لحجم جسمها ، يكون بيضا قليل العدد • فطائر الكيوى يضع بيضة يبلغ حجمها ثمن حجم

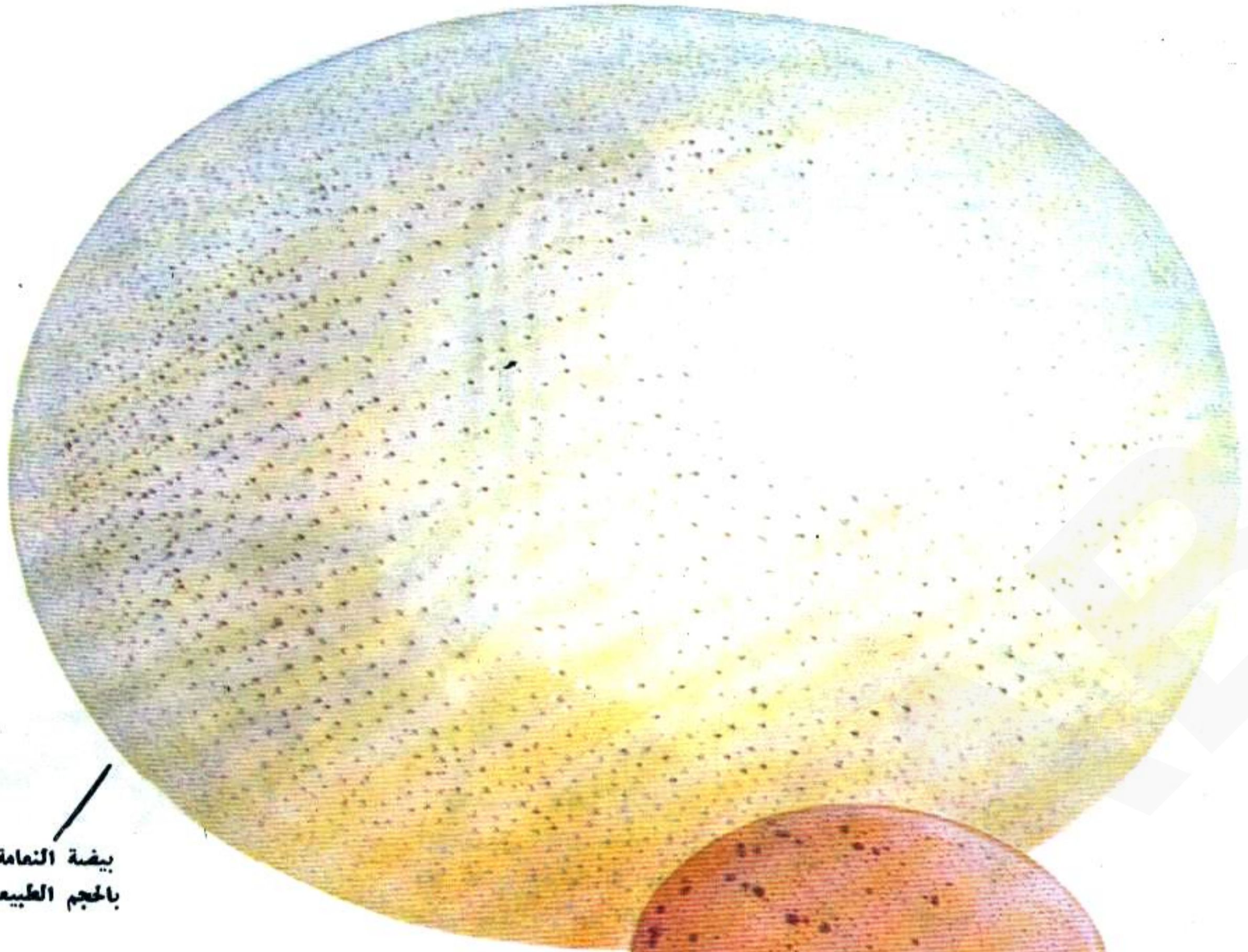

بيضة النعامة
بالحجم الطبيعي



بيضة الدجاجة المنزلية
بالحجم الطبيعي



بيضة الطائر الطنان
بالحجم الطبيعي

هل تعرف؟

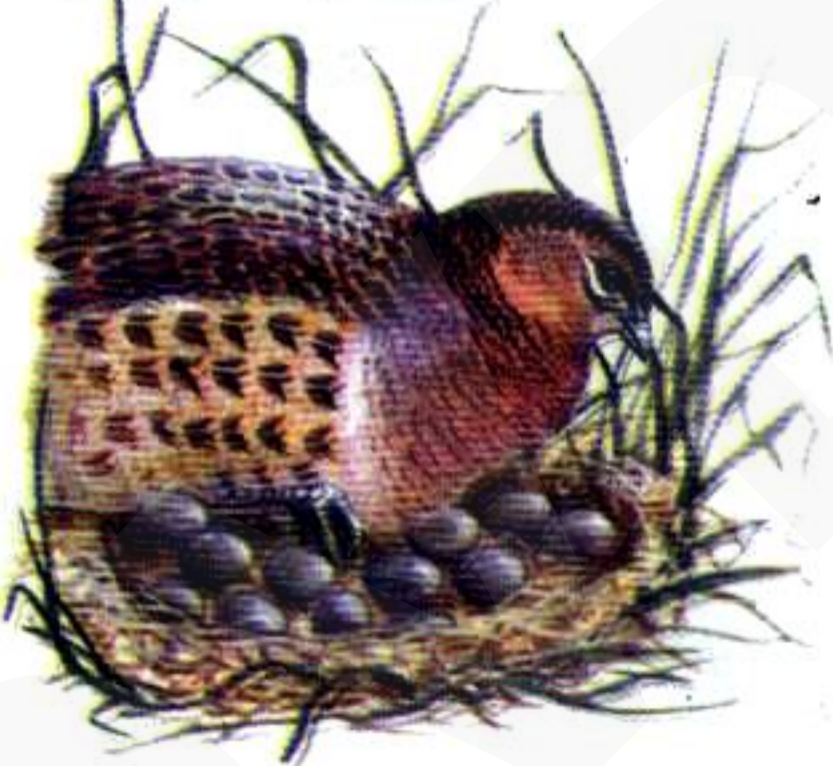

نموذج بيضة مكعبة بيضة حقيقية



بيضة الوقواق

ان انثى الدراج تستمر في وضع البيض اذا سرق
بيضاها . الا ان غالبية الطيور تضع مجموعة معينة
من البيض ولكنها لا تضع بدلا منه اذا سرق .

البتت التجارب مع النوارس سوداء الراس انها
تفضل نموذجا مكعب الشكل عن بيضاها الحقيقي
اذا كان هذا النموذج اكبر حجما من البيض
الحقيقي .

تضع طيور الوقواق بيضاها في عشوش طيور
اخرى ، ويمكن لبعض طيور الوقواق ان يضع
بيضا مماثلا تماما لبيض العش الغريب . وتوضع
هذه الصورة عش ابو فصية القيط وبداخله بيضة
وقواق .

كيف ينمو الطير

ان الطيور التي تفقس على سطح الارض يمكنها ان تسلك في الحياة مستقلة على اثر الفقس ، بينما تحتاج الطيور التي تفقس بعيدا عن الارض ، الى مزيد من رعاية ابويها .

ان صغير الایمو قادر على البحث عن طعامه بنفسه .

يمكن لصغير الایمو ان يرى منذ اللحظة التي يفقس فيها .

يفقس فرخ ابو زريق من البيضة عاريا تقريبا ضعيفا ، وينبغي ان يرعاه ابواه .

يكون صغير الایمو مغطى بالزغب عندما يفقس ، ويكون الزغب مخططا حتى يتمشى لونه مع لون البيئة التي تحيط به وبذلك تصعب على الاعداء رؤية الایمو الصغير .

وعندما تفقس فراخ ابو زريق تكون عمياء ولا تفتح عيونها الا بعد مرور عدة ايام بعد الفقس

يمكن لصغير الایمو ان يمشى في خلال ساعة او ساعتين منذ فقسه ، والایمو لا يقدر على الطيران حتى عندما يستكمل نموه .

ان صفار ابو زريق لا تتمكن من المشى على اثر الفقس .

فرخ ابو زريق (غراب)

فرخ الایمو

الارض تكون معرضة للاخطار اكثر من تلك التي تفقس في عشوش فوق الأشجار أو الشجيرات . وهي لذلك تحتاج للوقاية من الاعداء . كما انها تتعرض أيضا لخطر السقوط من العش . وهناك أمران يعملان على وقاية هذه الصغار . فان زغبها يكون عادة ملونا بحيث يماثل الوسط الذي تعيش فيه وبذلك يعمل على اخفائها وصعوبة رؤيتها . والأمر الثاني انها تتوقف تماما عن الحركة وتجمد بمجرد احساسها باقتراب الخطر . وذلك بدلا من أن تطير هاربة . وهي عندما تجمد تكون أكثر تخفيا .

وتتقى صغار الطيور من بعض الاعداء بالفريزة . كما أن الأبوين يقومان بتعليم الصغار أن بعض الحيوانات خطيرة .

الفقس على الارض
ان الطيور الصغيرة التي تفقس في عشوش على سطح الارض تكون في العادة قادرة على الجرى هنا وهناك وذلك بعد نحو ساعة من الفقس . وهي أيضا قادرة على اطعام نفسها . وتكون أجسامها مغطاة بالريش الزغبى . وإذا كان الأبوان يرقبان الصغار فانها تكون هذه الصغار تكون قادرة على أن تفعل بنفسها أشياء كثيرة .

الفقس بعيدا عن الارض
والطيور التي تفقس في عشوش على الشجر تكون عارية وعمياء في بادئ الأمر ، ويقوم أبواها باطعامها لمدة اسبوعين أو أكثر . ويتم ذلك بأن يدفع الأبوان بالطعام ، في بلعوم الصغار .

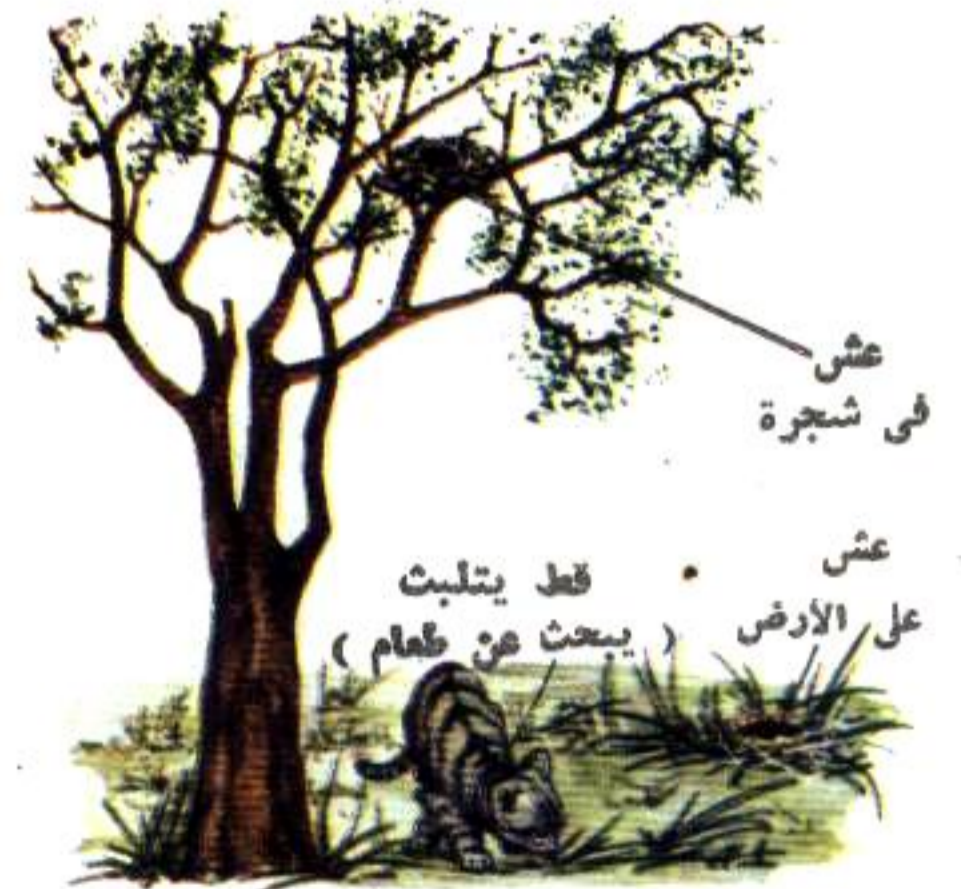

ان عشا في شجرة لا يمكن ان يكون في امان تام . وهو على أي حال أكثر امانا عن عش على الارض . ويمكن للقط الذي يبحث عن طعامه ان يجد بسهولة عشا على الارض . ولكنه سوف يتكبد مشقة للوصول الى عش في شجرة اذ ينبغي له ان يتسلق الشجرة لكي يعثر عليه .



ان الفراخ الطير التي تفقس في الشجر تكون عارية وعمياء في بادىء الامر . ويقوم الابوان باطعامها . وهي تفتح مناقيرها بمجرد ان يهتز العش .



والافراخ التي تفقس على الارض تجرى بمجرد ان تفقس . وهي تلتقط الطعام مباشرة . وهي بالقريزة تنقر اى شىء تصادفه ولكن عليها ان تتعلم ما يصلح وما لا يصلح غذا لها . وتقوم الانثى غالبا بارشادها الى الطعام الجيد .



وصغار الطير التي تفقس عارية لا تفادد العش حتى يتكون لها الريش الاول . وهي في هذه الحالة تسمى الافراخ . وهي تقبع عند حاشية العش او فرع الشجرة وتضرب باجنحتها . وهذه هي الخطوة الاولى في سبيل تعلم الطيران .



هذا هو الزاغ المكتمل النمو وقد تكون له الريش بالكامل . ويبدو الزاغ ملونا بالاسود والابيض ولكن النظرة القريبة تكشف ان اللون الاسود هو في الحقيقة لون جميل من الحضرة الضاربة الى الزرقلة .

وتترك الفراخ الزاغ العش بعد ان تكون قد اكتست بالريش . بينما يكون ذيلها قصيرا لانها لا تزال حديثة السن .



عندما تفقس صغار الزاغ (غراب الحديقة) لا يكون لها ريش وتكون عمياء وضعيفة .

كيف يأكل الطير

ان طعام الطيور يختلف باختلاف انواعها . وهناك خمسة مصادر اساسية للطعام كما توجد اشكال عديدة للمناقير تتناسب مع هذه المصادر .

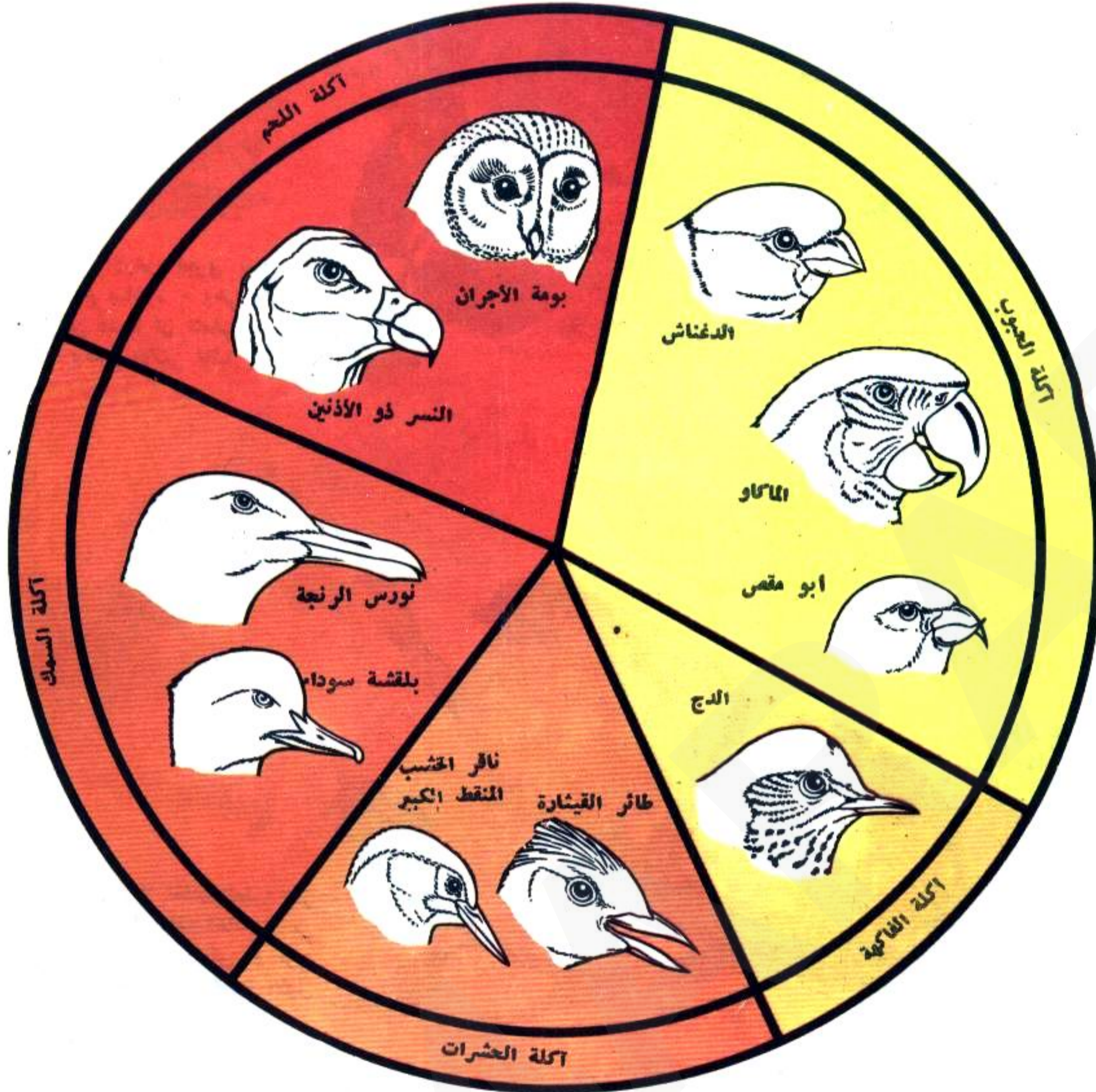

وتلتقط طيور الخفاف الحشرات أثناء طيرانها . ولهذه الطيور مناقير قصيرة جدا .

والطيور التي تلتقط الحشرات من الأرض لها مناقير طويلة رقيقة الى حد ما ومن أمثلتها طائر القيثارة الاسترالي . ويلتقط نقار الخشب يرقات الحشرات من داخل قلف الشجرة ومنقاره طويل وقوي يشبه المعزقة .

أكلة السمك
ان الأسماك تسبح بسرعة وأجسامها زلقة . ولطيور البط التي تسمى بالبلقشة السوداء أو البلقشة الحمراء مناقير مزودة بنتوءات (اسنان) قرنية على حواشيتها تمكنها من الإمساك بالأسماك الزلقة . ولا توجد هذه المناقير المتخصصة في كل الطيور أكلة السمك فان طيور

ويستخدم أبو مقص في مباريات تقام للتنافس على تحطيم الثمار المخروطية .

أكلة الفاكهة
ان كثيرا من الطيور تتغذى بالفاكهة الطرية . وبعض الطيور تتغذى أساسا بالجوز ولكنها أحيانا تتناول الفاكهة . والديج من الطيور آكلة الفاكهة الحقيقية ولهذه الطيور منقار طويل الى حد ما ولكنه ليس قويا بدرجة كافية . وآكلة الفاكهة الحقيقية مثل الديج تسمى بالطيور ذات المنقار اللين .

أكلة الحشرات
ان الطيور ذات المنقار اللين وكذلك الطيور آكلة الحبوب تتناول الحشرات من وقت لآخر غير أن بعض الطيور تتخذ من الحشرات طعامها الأساسي .

المناقير
ليس للطيور أسنان لتقطع بها طعامها أو تمضغه . ولذلك فالمناقير مهمة جدا للطيور . ويوضح شكل المنقار نوع الطعام الذي يتناوله الطائر .

أكلة الحبوب
وللطيور آكلة الحبوب ، مثل الشرشور ، منقار قصير ذو طرف مدبب وهو من القوة بحيث يتمكن من تحطيم قشور الحبوب أو أغلفتها . وتنتمي طيور الماكاو الى البيغاوات وهي تأكل الجوز الذي هو نوع من الحبوب ولطيور الماكاو القدرة على تحطيم الجوز البرازيلي . والطائر أبو مقص يلتقط بذرة الصنوبر من داخل الثمار المخروطية .

منقار الكيوي طويل ومرن . ويمكن استخدامه في البحث عن الطعام . وتقع فتحتا الأنف عند طرف المنقار تماما . ويدفع الكيوي بمنقاره في التربة بحثا عن ديدان الأرض وهو يشعر بوجودها بحاسة اللمس ولكنه يعتمد في ذلك أساسا على حاسة الشم .
ولبعض الطيور الأخرى مناقير منحورة إلى درجة كبيرة ، فإن للطيور الطنانة منقار طويل رقيق تدفع به إلى داخل الزهور الكبيرة لتمتص منها الرحيق .
وللبجع كيس كبير من الجلد يقع تحت مناقيرها . ويتغذى البجع بالسماك ويستخدم الكيس كشبكة لاصطياد السمك .



في أفريقيا يوجد طائر يسمى نقار الماشية وهو يعتمد بطريقة غريبة على حيوانات أخرى للحصول على طعامه ، فهو يحط على ظهور الوعول وحمير الزرد والجواميس يلتقط منها القراد الذي يمتص دماء هذه الحيوانات الكبيرة . وبهذه الطريقة يخدم الطائر هذه الحيوانات بتخليصها من القراد كما يخدم نفسه بالحصول على طعامه .

واعتماد بعض الحيوانات على حيوانات أخرى من أجل الحصول على الطعام يسمى التوافق . وينتشر هذا التوافق في عالم الحيوان . وإذا حدث أي اضطراب في هذا التوازن ، أدى ذلك إلى التهديد بانقراض أنواع بالكامل . فمثلا إذا استخدمت المواد الكيماوية على الأرض بكميات أكثر من اللازم ، فإن ذلك يتسبب في إبادة كثير من الحيوانات والنباتات ، ومن ثم فالحيوانات ، التي تتغذى عادة على هذه الحيوانات أو النباتات المباددة ، لا تجد لها طعاما وبذلك تكون مهددة بالانقراض .



النورس تمسك السمك بمنقارها المعقوف قليلا عند طرفه فلا تفلت منه الفريسة . ولصياد السمك والبلسون مناقير طويلة وقوية تشبه الحنجر . وهذا النوع من المناكير يستخدم كالملقط .
آكلة اللحم

هناك مجموعتان من الطيور آكلة اللحم . المجموعة الأولى ، التي تشمل البوم والصقور والعقبان والشاهين ، تقتنص فرائسها حية . ولها مناقير معقوفة قصيرة وقوية . وتشتمل المجموعة الثانية على النسور التي تتغذى بالرّم ، ومناقيرها معقوفة أيضا ولكنها ليست في قوة مناقير المجموعة الأولى . وتستخدم الطيور في كلتا المجموعتين لتمزيق اللحم ، وهي تمسك اللحم بين مخالبها ثم تمزقه بمناقيرها .



تتغذى النوارس بالمحار الذي تجده على الشاطئ ، عند انحصار المد . وللمحارة صدفة صلبة ولذلك ترتفع النوارس بالصدفة إلى أعلى ثم تسقطها على الصخور فتتخبط الصدفة .



والنسور لا تقدر على تحطيم قشرة بيض النعامة بمنقارها . ولذلك يقوم النسر المصري بالقاء حجر على البيضة لكي يحطم قشرتها ، وبهذا يتمكن من التهام محتوياتها .

تَشْرِيحُ الطَّائِرِ

ان جسم الطائر ، من الخارج والداخل مهياً بطريقة خاصة لكي يتلاءم مع الحياة في الجو .

جسم الطائر يعطيه الريش . وللريش الاساسى فى الجناح مهمة خاصة يؤديها . وهو يسمى القوادم او ريش الطيران . وهو يفتح او ينقل عندما يضرب الطائر بجناحيه .

الجنيح وهو مجموعة الريشات التى يحملها ابهام الطائر . وهى ترتفع عندما يبدأ الطائر فى انهاء طيرانه . ان الهواء يمر فوق الجنيح وبذلك يكتسب الطائر القدرة على مقاومة الهبوط .

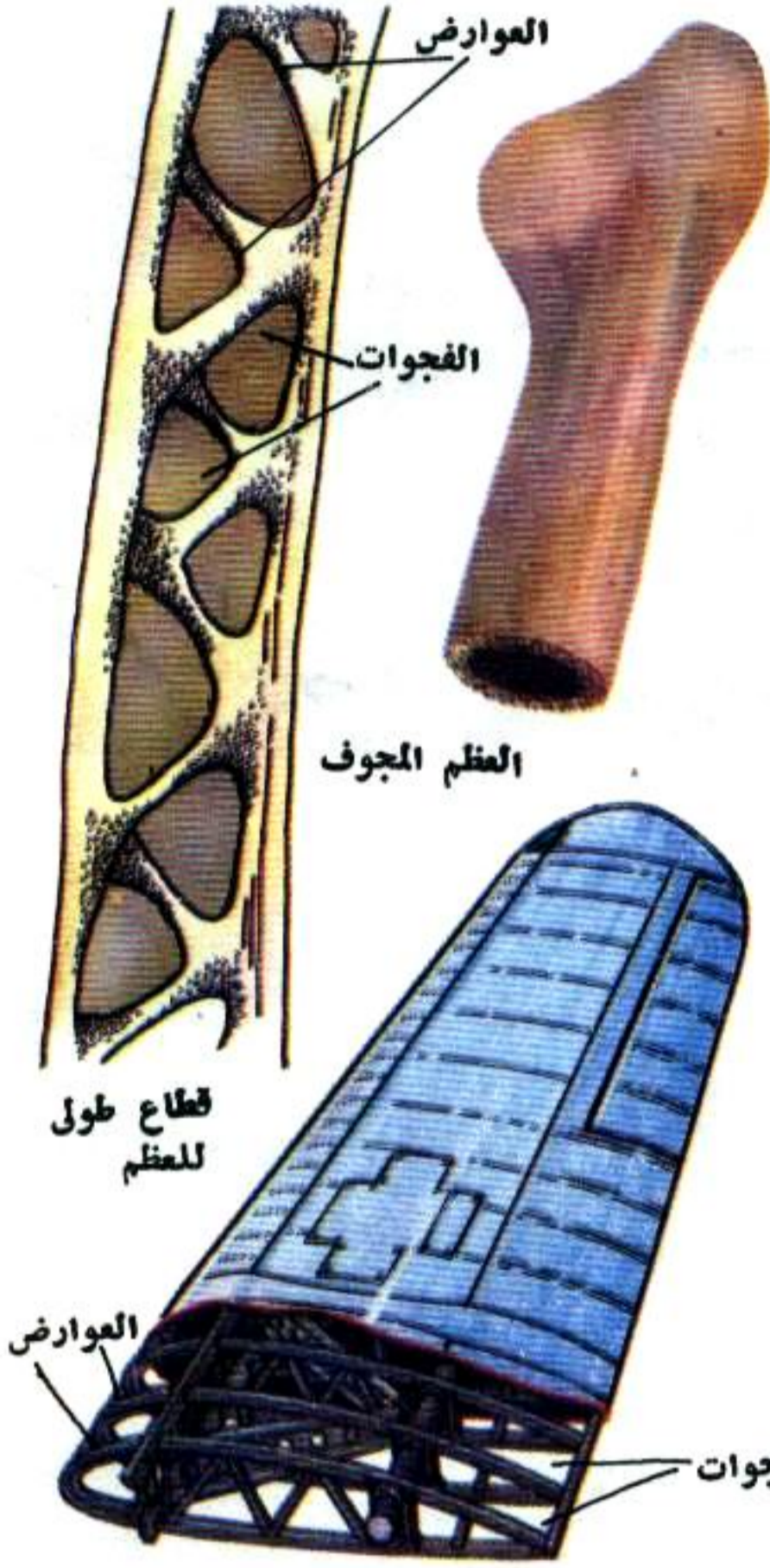

جناح الطائرة

القوادم (ريش الجناح الاساسى)



عظام الطائر خفيفة ومجوفة . وتحتوى الفجوات على قدر زائد من الهواء ويدعم العظام المجوفة عوارض بداخلها . وتصنع اجنحة الطائرات بنفس الطريقة لكي يتوافر لها اكبر قدر من المتانة مع خفة الوزن .

ترتكز اطراف الاكلام على العظام الطويلة لكل من الساعد واليد .

الطيران

ان لمعظم الطيور قدرة على الطيران . واجسامها خفيفة الوزن جدا وهى مهياة تماما وبكافة الطرق لكي تعين الطائر على الطيران فى سهولة ويسر . وعظامها خفيفة ومجوفة . ولها عضلات قوية لتحريك اجنحتها .

الاحتفاظ بالدفء

ان الطيران بسرعة شديدة قد يؤدي الى برودة قارسة . وبعض الطيور تطير بسرعة تبلغ ١٠٠ ميل فى الساعة (١٦٠ كيلومترا فى الساعة) ولذلك فهى مزودة بريش صغير ينتشر تحت ريش الغطاء وهذا الريش الصغير يسمى الزغب وهو يكون رداء داخليا يحفظ للطائر حرارته . والعضلات ، فى عملها الدائب ، تنتج حرارة تدفئ الطائر .

تبريد الجسم

ان عضلات الطيران الكبيرة فى جسم الطائر تستهلك قدرا كبيرا من الطاقة . ولذلك فان الطائر عندما يطير طيرانا عاديا قد ترتفع درجة حرارته نتيجة للجهد الشاق الذى يبذله . وهذا بالرغم من أنه قد يبرد كثيرا اذا طار على ارتفاع شاهق . ولا يمكن للطائر أن يخضع سترته ولا هو قادر على افراز العرق لأنه ليس له غدد عرقية . وانما هو يمتلك جهازا للتبريد بداخل جسمه يتكون من الرئتين ومن أكياس الهواء . فعندما يستنشق الطائر الهواء فانه يمر بالرئتين ومنها الى الاكياس الهوائية . وعندما يخرج الهواء فى عملية الزفير يكون محملا بقدر من الحرارة وبذلك يتم تبريد الجسم .

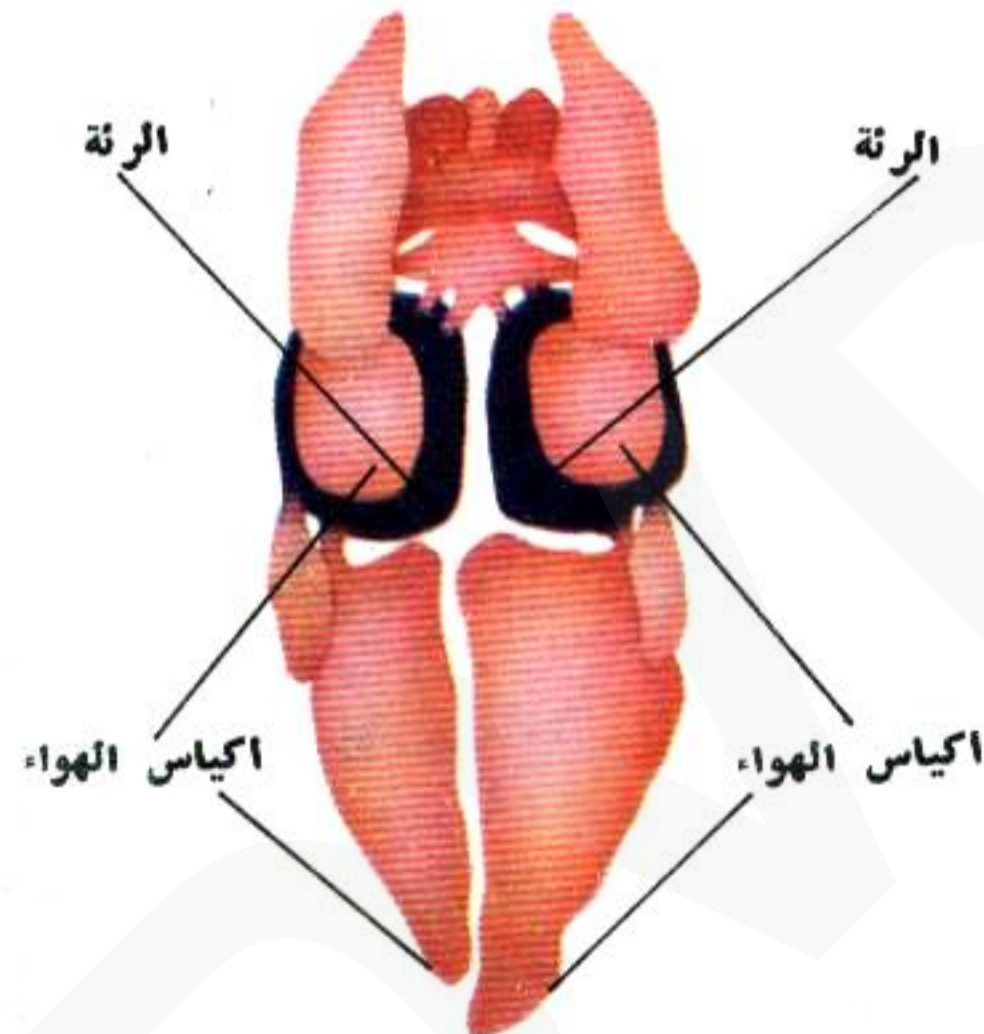

تتصل رئتا الطائر بمجموعة معقدة جدا من اكياس الهواء . وتحتوى هذه الاكياس على قدر زائد من الهواء يعمل على ان يكون الطائر خفيفا وان ياخذ مزيدا من الاوكسجين .



ان عضلة الصدر الكبيرة على كل جانبي الأريشة قوية جدا . وهي التي تحرك الجناح أثناء الطيران .

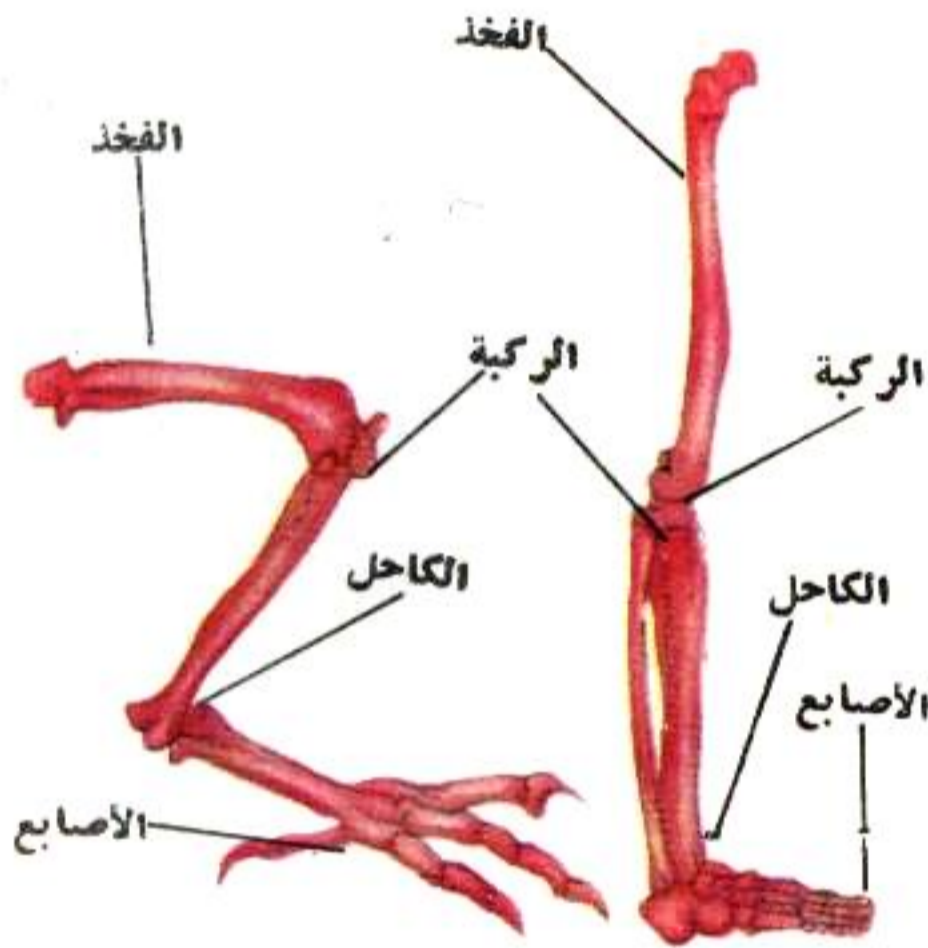
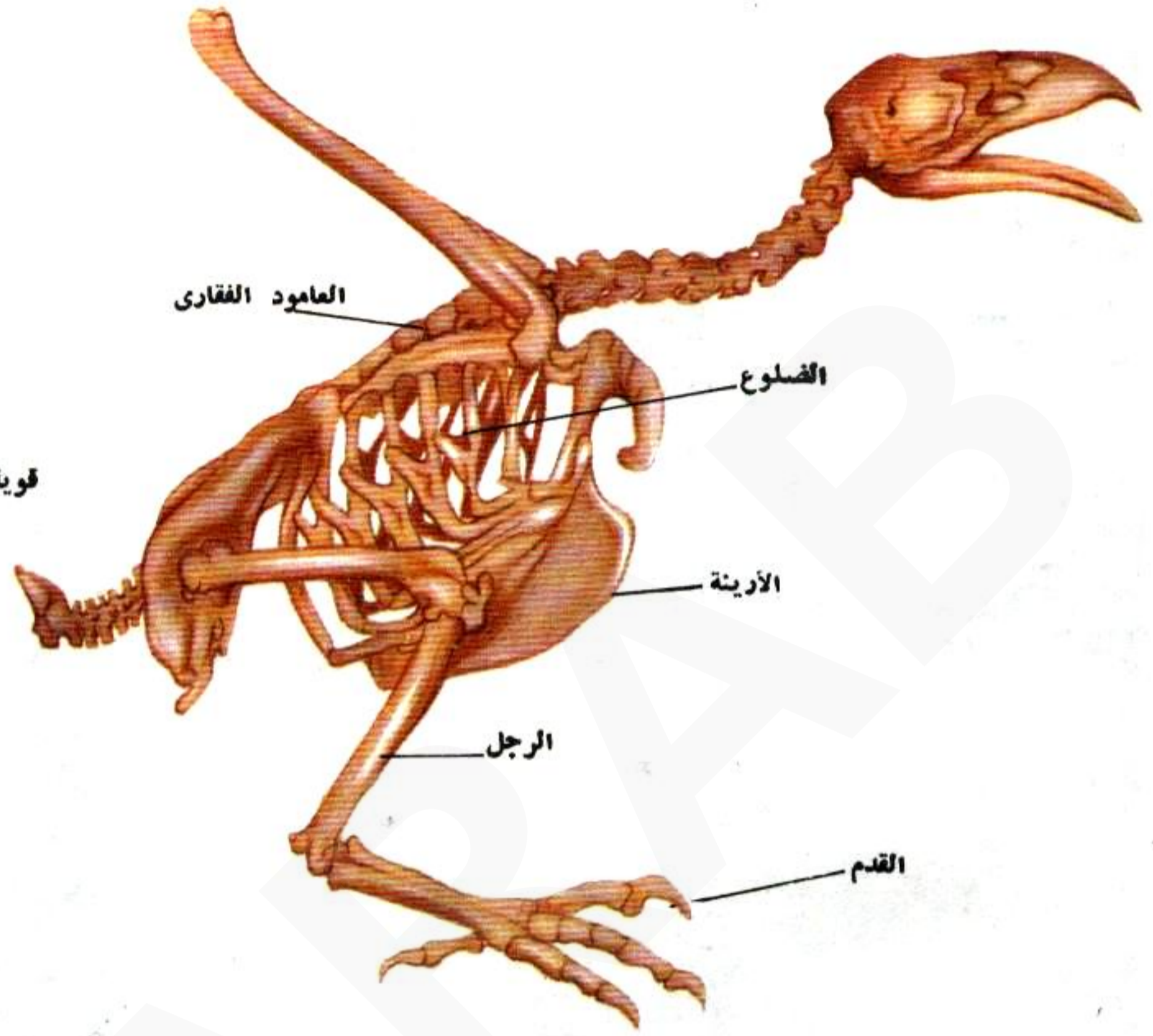

ان رتبة الطائر تختفي تحت ريش الجسم . وما يبدو كانه رتبة هو في الحقيقة . كاحل الساق . قارن بين هيكل الطائر وهيكل الانسان .

ان هيكل الطائر يشبه قفصا يضم الجسم متمسكا حتى يتمكن من الطيران . وبه عظام طويلة للجناحين . وعظام الرجلين الطويلة تشبه الياي (سوسته) وتستعمل مثله عندما يهبط الطائر على الأرض .

يهضم الطائر طعامه بطريقة خاصة . فعندما يتناول الطائر طعامه لا يكون لديه الوقت الكافي لهضم هذا الطعام وذلك لأن على الطائر أن يطير بسرعة حتى يهرب من أعدائه . وعلى ذلك فإن للطائر مكانا داخل جسمه يخزن فيه الطعام يسمى الحوصلة . ويتجه الطعام أولا الى الحوصلة ويبقى هناك بعض الوقت حتى يجهز لعملية الهضم . وبعد ذلك يمر الطعام الى القونصة وهي معدة الطائر . وللناس أسنان يمضغون بها الطعام قبل أن يصل الى معدتهم ولكن ليس للطيور أسنان وإنما تقوم عضلات المعدة بتفتيت الطعام . وتقوم الطيور آكلة الحبوب أحيانا بابتلاع الحصى الذي يساعد المعدة على طحن الطعام . ويتخلص الطائر من فضلات الطعام وذلك بتفريتها من خلال المزرق . وبعض الطيور ليس لها قوائص فان الطيور التي تأكل السمك لا تحتاج الى قونصة لأن السمك سهل الهضم .

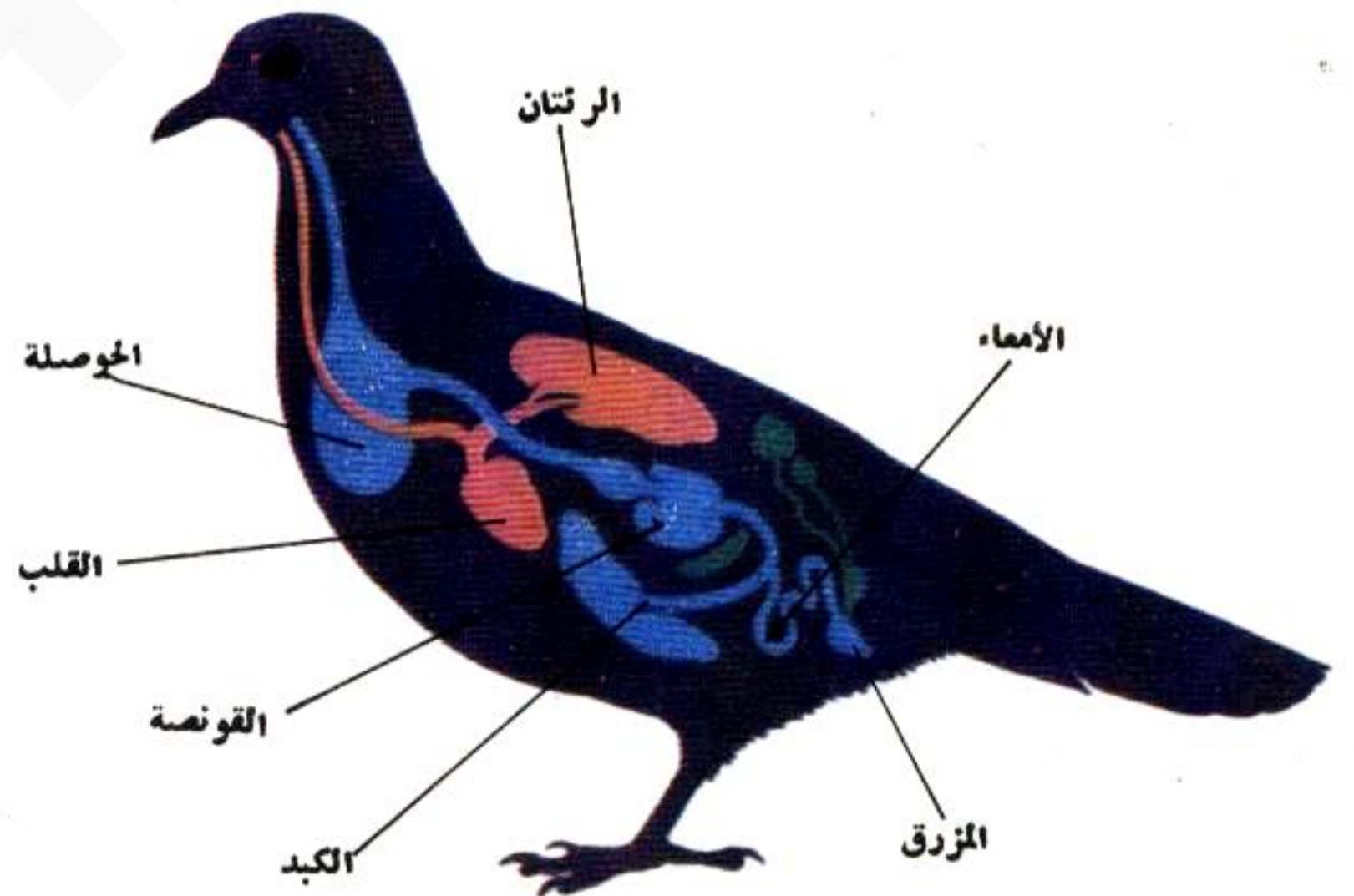

أملاك خاصة

عندما يبدأ موسم التناسل يستقر الطائر في قطعة معينة من الأرض وتصبح هذه القطعة ملكا خاصا له .

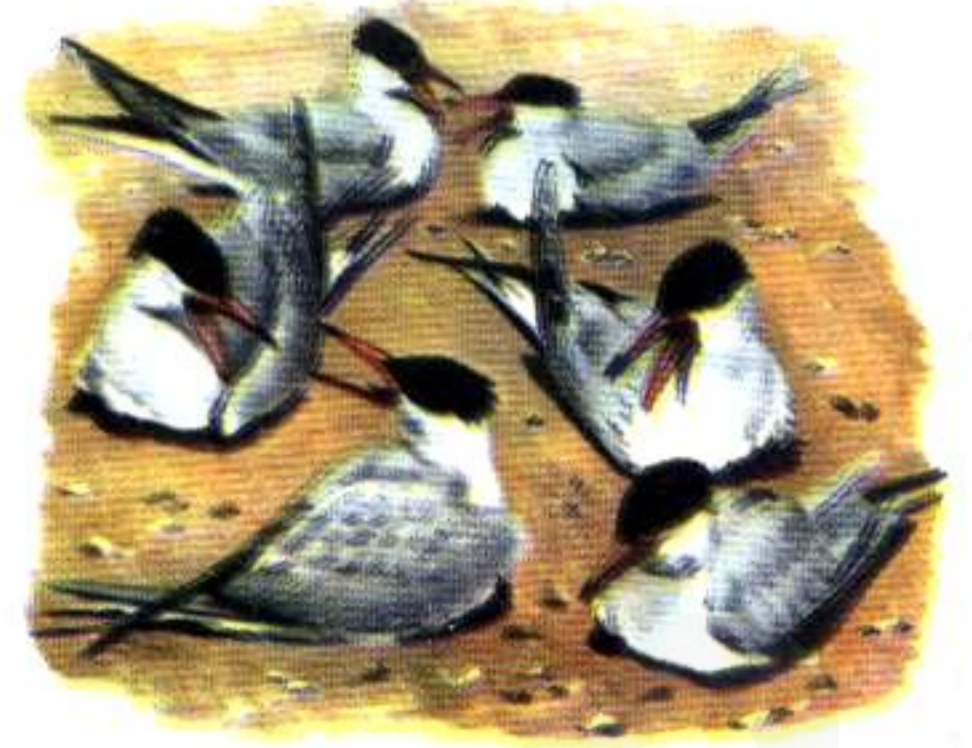

ان طيور البحر تمتلك لقطعا صغيرة جدا ، فالواحد منها لا يمتلك الا حيزا صغيرا يحيط بالمش . ان الطعام في البحر وفير ولذلك لا تكون هناك حاجة لامتلاك مزيد من العقار .



يطير القطقاط فوق مجال تظهر فيه حدود ممتلكات القطايط الأخرى . وهذه تكون أحيانا اصغر مما توضحه هذه الصورة .

وكثيرا ما يبلغ ما تمتلكه طيور العقاب الذهبية ثلاثة اميال (٤ كيلومتر) عرضا . ومن الصعب على الطيور الجارحة ان تجد لها طعاما . وهي لا تمسك بكل حيوان صغير تتعقبه . وهي بالإضافة الى ذلك ، قد تأتي على كل الطعام اذا كان قنصها في مساحة صغيرة من الأرض .

الأسراب

أثناء فصل الشتاء تتجمع الطيور الصغيرة في أسراب . وفي الربيع تبدأ الأسراب في التفكك لأن الذكور تترك السرب لفترة قصيرة كل يوم ويحاول كل منها أن يحط على فرع شجرة أو شجيرة . ومع مرور الأيام يطيل الذكر مدة بقاءه على الفرع الذي يختاره ثم يبدأ في التغريد في عدة أماكن محددة تقع حول هذا الفرع وتسمى هذه الأماكن مراكز التغريد وهي تحدد المجال الذي يعتبره الذكر ملكا خاصا له ويسمى عقاره . ويقوم الذكر بالتغريد تحذيرا للذكور الأخرى من أن تقترب من هذا العقار الذي أصبح ملكا خاصا به ، وهو يحارب أي ذكر آخر من نوعه يحاول أن يدخل في هذا الملك

الخاص .

ترتيب السكن

وسرعان ما تسمع الانثى تغريد الذكر فتتجذب اليه وتدخل في مجاله وفي أول الأمر يهاجمها الذكر كما لو كانت ذكرا آخر . ولكنها لا ترد هجومه فيسمح لها بالبقاء واذا راق لها الحال فانها تستقر معه وتصبح زوجة له .

الاطعام

ويكون مجال الذكر مكانا للحصول على الطعام الكافي لكل من الذكر والانثى . وهما يطردان كل طائر دخيل حتى لا يسطو على طعامهما ويجب أن يكون المجال من السعة بحيث يكفي أيضا لتزويد الصغار بالطعام عندما تفقس .



وطيور الخفاف ومثيلاتها تلتقط الحشرات أثناء الطيران وهي لذلك ليست في حاجة الى امتلاك الأرض فهناك وفرة من الطعام في الجو .

عراك الطير

تتعارك الطيور عادة لتدافع عن ممتلكاتها الخاصة • وغالبا ما يكون التحذير البسيط كافيا لارهاب الطيور الأخرى وصدها •



والطيور الجارحة مثل الصقر لها مخالب كبيرة تسمى البرائن وهي تستخدمها في العراك أكثر مما تستخدم منقارها • وهي ترعد على ظهورها وتضرب بهذه البرائن •

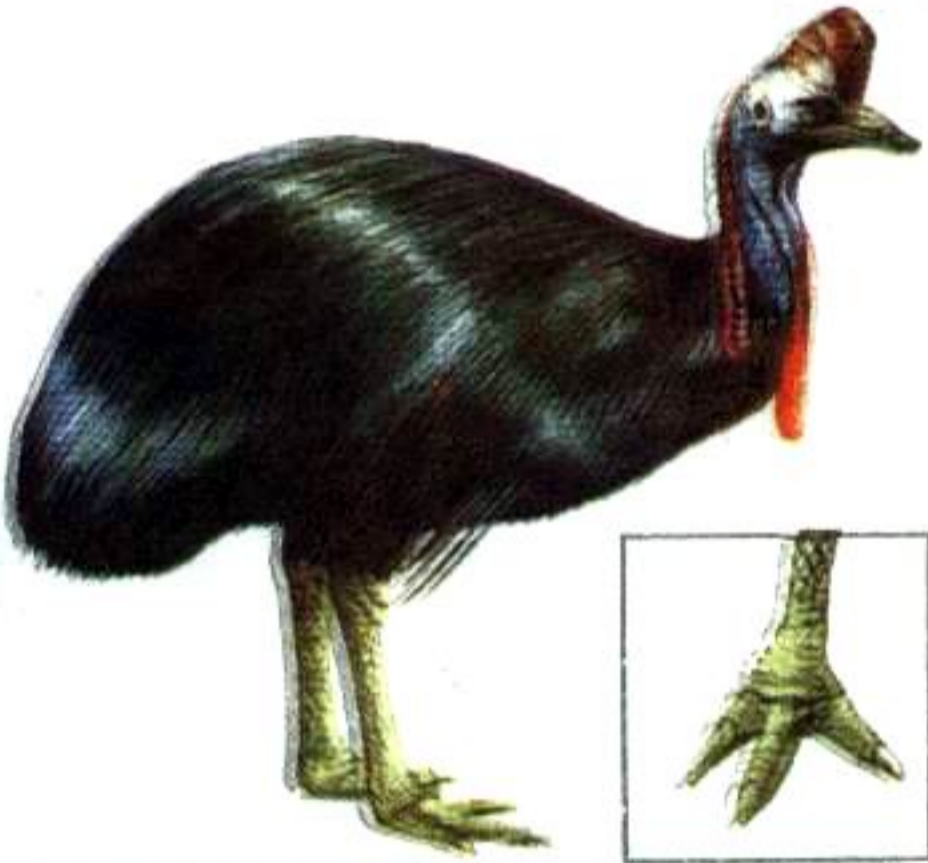

والكاسواري الذي يعيش في غينيا الجديدة وأستراليا هو الطائر الوحيد الذي يمكنه أن يقتل الإنسان • وهو يضرب بصف بالمخالب الطويل الذي يبرز من كل من قدميه •



ان الطيور الصغيرة مثل ابي لصادة تقفز في الهواء وتحاول ان تتهاوش بمخالبها اثناء طيرانها • وغالبا ما يحدث العراك بين الذكور وهي لا تتعارك من اجل الأناث ولكنها تتعارك من اجل امتلاك الأرض •

لماذا يتعارك الطير

غالبا ما يحدث العراك بين الطيور من اجل امتلاك المجال أثناء موسم التناسل • وعادة ما تكون هذه المعارك طفيفة غير شرسة • وهي أقرب ما تكون الى الحداد • فعندما يقتحم ذكر دخيل مجال طائر آخر فان صاحب المجال يتخذ موقف العداء أي أنه يبدو وكأنه مستعد للعراك فهو ينكش ريشه حتى يبدو أكبر حجما كما تتضخ بقع ملونة فيه • وهو يضرب بمنقاره الى الأمام استعدادا للنقر • وعادة ما يكون هذا كافيا لتحذير الطائر الدخيل وإبعاده • وهذا السلوك العدواني خدعة أكبر من أي شيء آخر • وحتى لو تطور هذا السلوك الى عراك فعلي فغالبا ما تكون الاصابات طفيفة غير خطيرة •

الدفاع عن النفس

ان بعض الطيور ، مثل الصقر والشاهين والعقاب والبومة ، تحارب للدفاع عن النفس وهي عادة ترقد على ظهرها وتضرب أعداءها بالمخالب أو بالمنقار •

وبعض الطيور الكبيرة من غير الطيور الجارحة لها مناقير قوية وتحارب أيضا • فان البلشون يطعن بمنقاره الذي يشبه الحنجر •

وبعض الطيور تفضل ان تطير بعيدا عن ان يدخل في عراك • وأحيانا تتعارك الطيور الصغيرة فيما بينها عندما تنتابها ثورة غضب • ويحدث هذا نادرا بين العصافير الدورية أو الزرايزير •



والاسكوا طيور بحرية تقتل الطيور الأخرى وهي تهاجم الإنسان أثناء بنائها لمشها ولذلك يجب على الإنسان ان يرتدى خوذة فولاذية •

لغة الطير

تحدث الطيور أصواتا متعددة بالإضافة الى ما نعرفه عن تغريدها ولها نداءات خاصة بكل من الطعام والغزل وطلب المعونة .



ان العندليب لا يزيد طوله عن $\frac{6}{10}$ بوصات (١٦٥ مم) وهو معروف في كل أنحاء العالم بشده الجميل ، وهو يفرد اثناء النهار وكذلك في الليل ، في الوقت الذي تنام فيه معظم الطيور الأخرى .

• أي تغريد

نداءات الطير

وتصدر عن الطيور نداءات أخرى الى جانب أصوات التغريد : نداء الانذار واحد منها . فان أحد الطير يطلق هذا النداء ليحذر الآخرين من اقتراب الخطر .

وتطلق بعض الطيور نداء خاصا عندما تعثر على الطعام . والطيور التي تمارس الغزل تصدر عنها أصوات غير عادية .

ويوجد نوع آخر من النداءات هو نداء الاستغاثة . وصفار الطير تطلق أيضا نداء خاصا لتنبه أبويها عندما تكون جائعة .

تغريد الطير

ان الطيور تحدث ضروبا عديدة من الأصوات لعل أكثرها وضوحا ما يسمى بتغريد الطير . وغالبا ما يصدر التغريد عن الذكور وذلك لسببين أولهما لكي ينذر الطيور الأخرى لتبتعد عن مجاله المختار . وثاني السببين لكي يجتذب الأنثى .

الحجم والصوت

ليست هناك علاقة بين حجم الطائر وقوة الصوت الذي يحدثه فان الطرغلوس ، الذي لا يتعدى طوله ٤ بوصات ، يتدفق منه سيل من التغريد القوي الجميل . بينما تكون بعض الطيور الضخمة مثل النعامة غير قادرة على احداث

احداث الأصوات

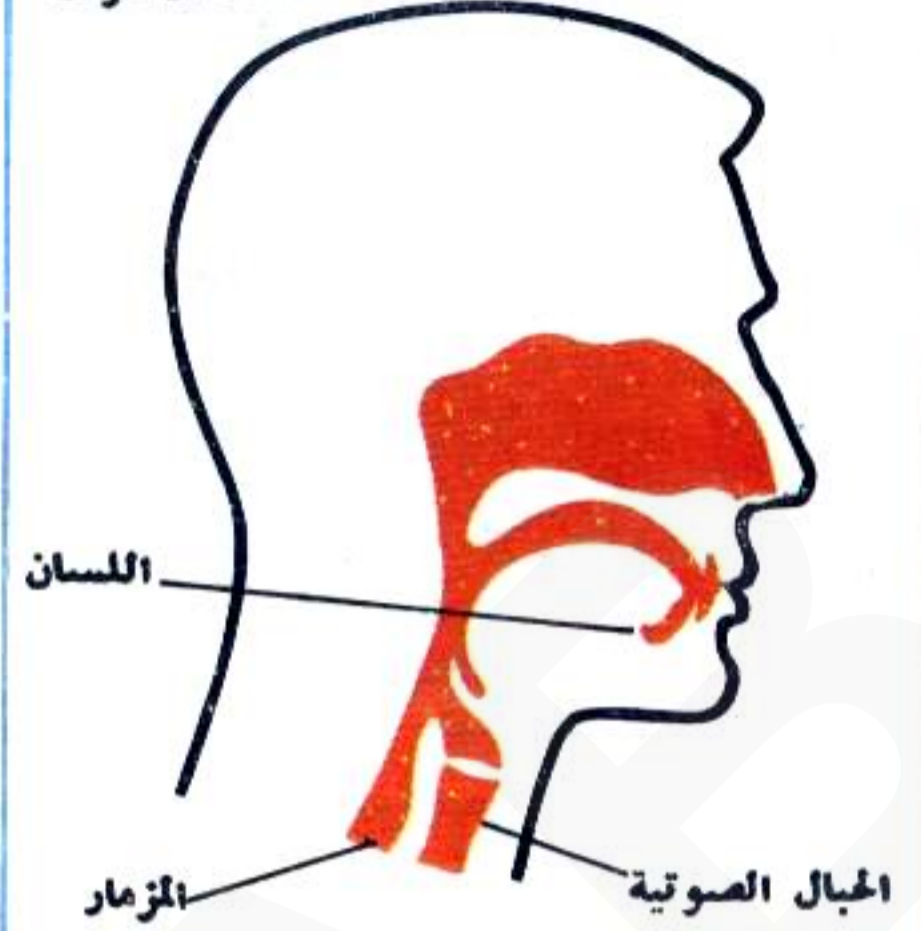

تقع حنجرة الانسان عند أعلى الزور . ويستخدم الناس هواء الزفير عندما ينطقون ، فان الهواء يمر فيما بين الحبال الصوتية التي تتذبذب وتحدث الصوت . ويمكن تشكيل هذا الصوت بتحريك الشفتين واللسان والأسنان .

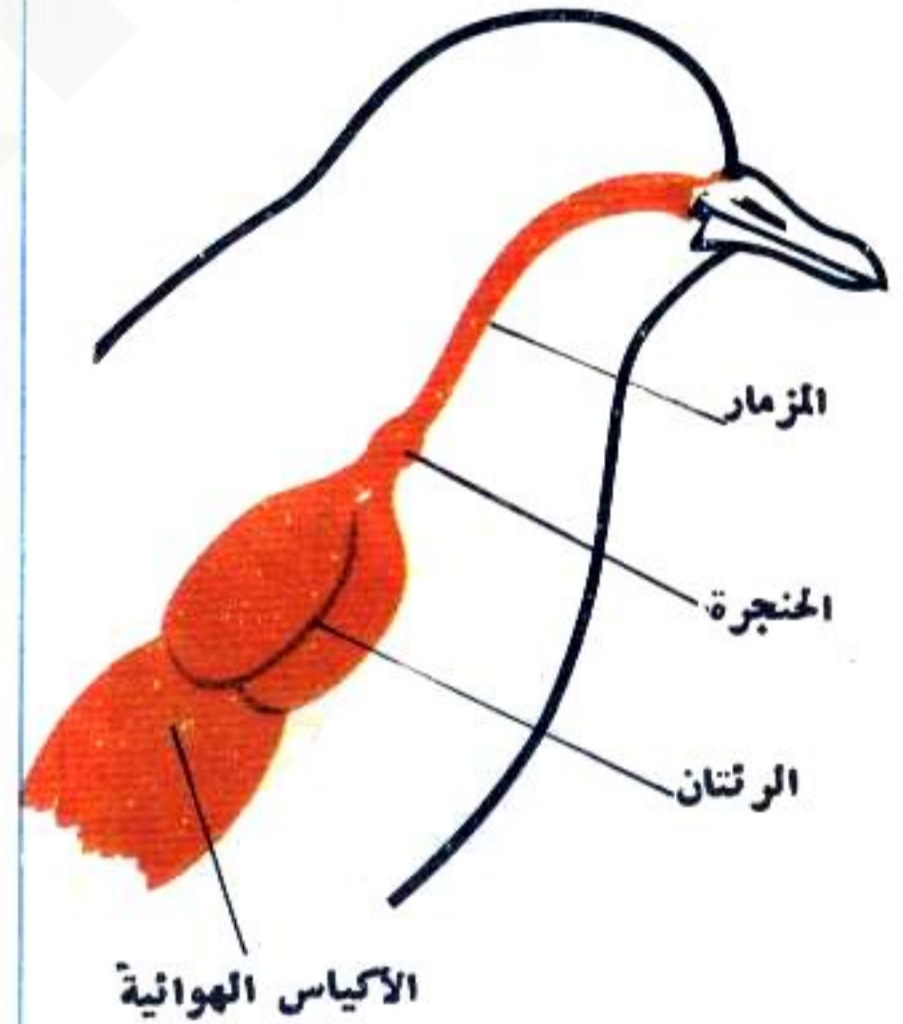

وتقع حنجرة الطائر عند أسفل المزمار . وهي لا تحتوي على حبال صوتية . وانما يوجد بها عدة عضلات دقيقة تقوم بتغيير شكل الحنجرة . وكل الأصوات التي يحدثها الطائر تنبع من اعماق الطائر ، من حنجرة . فهو لا يستخدم لسانه او خديه لتشكيل الصوت كما انه لا توجد للطير اسنان .

نداء الطعام

تتغذى النوارس بعدة أنواع من الطعام . ولها نداءات خاصة ليخبر بعضها البعض الآخر بوجود شيء يصلح كطعام . وهي تتناول كميات كبيرة من السمك . وهي تطلق نداء خاصا عندما يطفو سرب من السمك الصغير على سطح الماء . وتستمتع النوارس البعيدة لهذا النداء . فسرعان ما تقبل طائرة لتشارك في التهام الطعام . وتتغذى النوارس أيضا بالفضلات والنفايات مثل قطع الخبز وعندما توجد مثل هذه النفايات بوفرة فإن النوارس تتجمع حولها بمجرد مشاهدتها . وبهذه الطريقة يمكن للنوارس الأخرى دائما ان تعلم أي نوع من الطعام متاح لها .

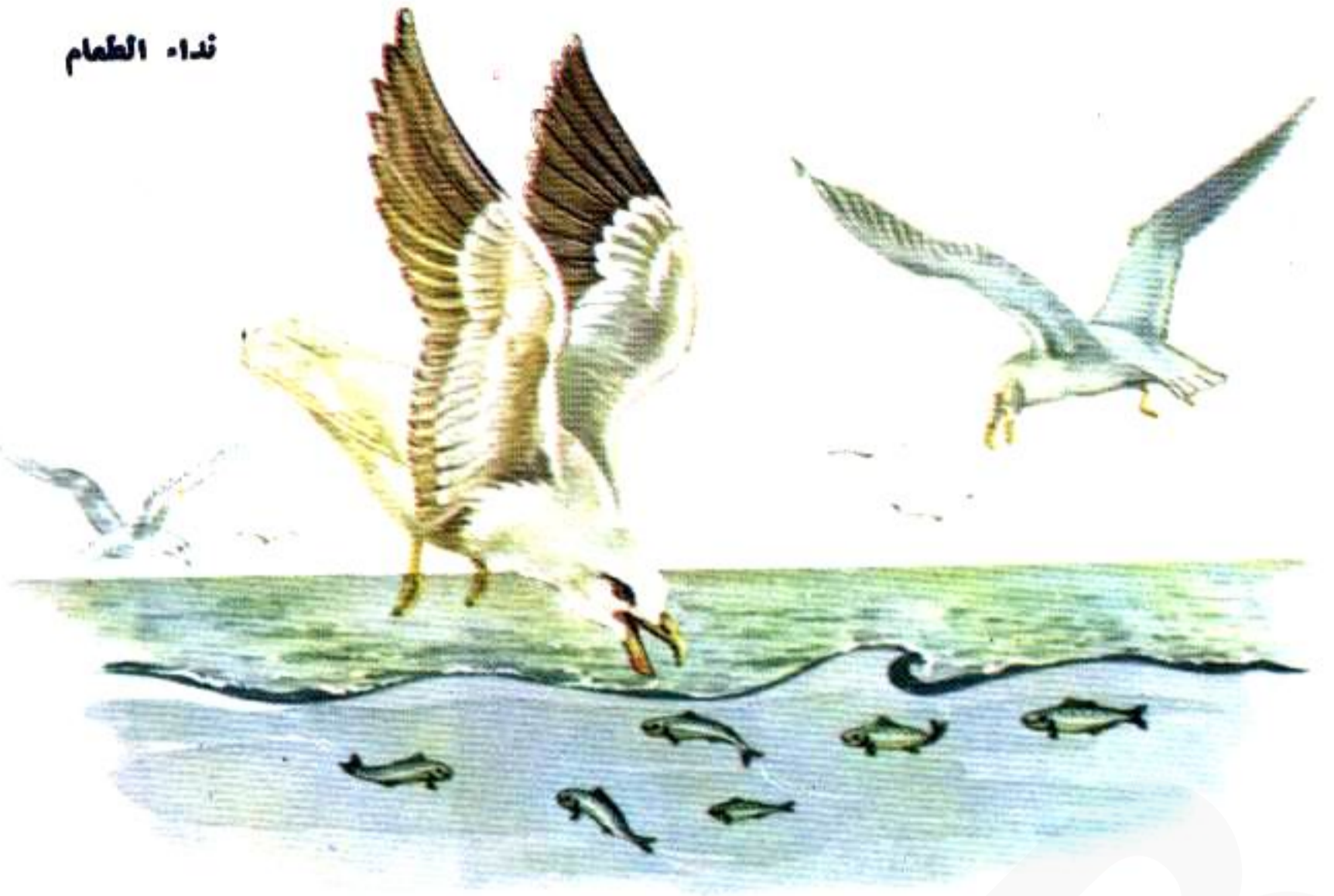

نداء الحب

عندما تتغازل الطيور فانها غالبا ما تفرد لأزواجها . وتقوم بعض الطيور باطلاق نغمات موسيقية بطرق أخرى فان نقار الخشب ينقر بسرعة على فرع الشجرة أو ساقها وبهذه الطريقة يحدث صوتا يشبه فرع الطبول . وقد أجريت دراسات كثيرة على هذا الفرع في نقار الخشب المبقع ، الا ان نقار الخشب أشهب الرأس ، الذي يرى في هذه الصورة ، كثيرا ما يحدث صوت القرع . وبعض الطيور الأخرى تحدث نداءات حب مختلفة فان احد هذه الطيور يفرد بذيله وهذا هو البكاشينة . والذكر من هذا النوع عندما يغازل يطير عاليا ثم يهبط . وهو عندما يفعل ذلك يحرك بعض ريشات ذيله ، وعندما يندفع الهواء فيما بين هذه الريشات ، يصدر صوتا يشبه الثغاء وهو صوت الماعز والغنم . وهذا الصوت هو نداء الحب الذي يدعو به ذكر البكاشينة انثاه .

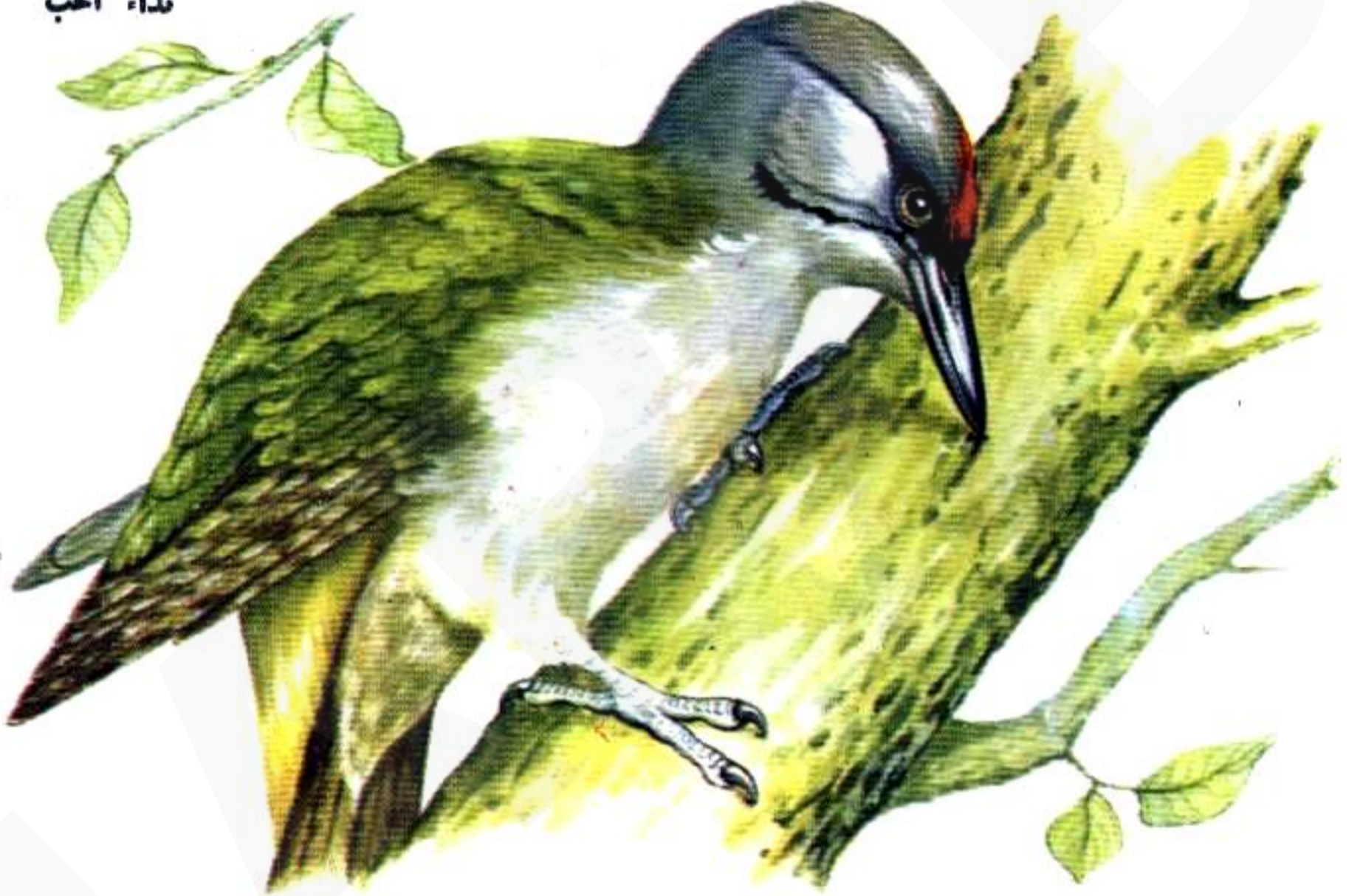

(نداء الاستغاثة)

عندما تمشي الدجاجة ومن حولها صفارها ، فانها تصدر صوت الطقطقة وعندما يسمع الصفار هذا الصوت يجاوبون بصوت الصرصر . وعلى ذلك يكون الصفار دائما على علم بمكان أمهم كما انها تعلم بمكان صفارها . واذا ضل احد الصفار فانه يصرصر بصوت مرتفع وعندما تسمعه الدجاجة فانها تبدأ البحث عنه . واذا لم تتمكن الدجاجة من رؤية الصغير فانها سوف تستمر في البحث عنه حتى تجده . واذا وضع الصغير بداخل قبة زجاجية فان الدجاجة تراه ولكن لا تسمعه ولذلك فانها لا تعيره اهتماما حتى لو كان يصرصر طلبا للفوت لانها لا تسمعه . واذا خبي صغير آخر وراء جدار فانه سوف ينادي امه طلبا للفوت ولانها تسمعه فانها سوف تبحث عنه . وهي تعرف مكانه اذا انصتت لنداء الصغير الذي يطلب منها الفوت .

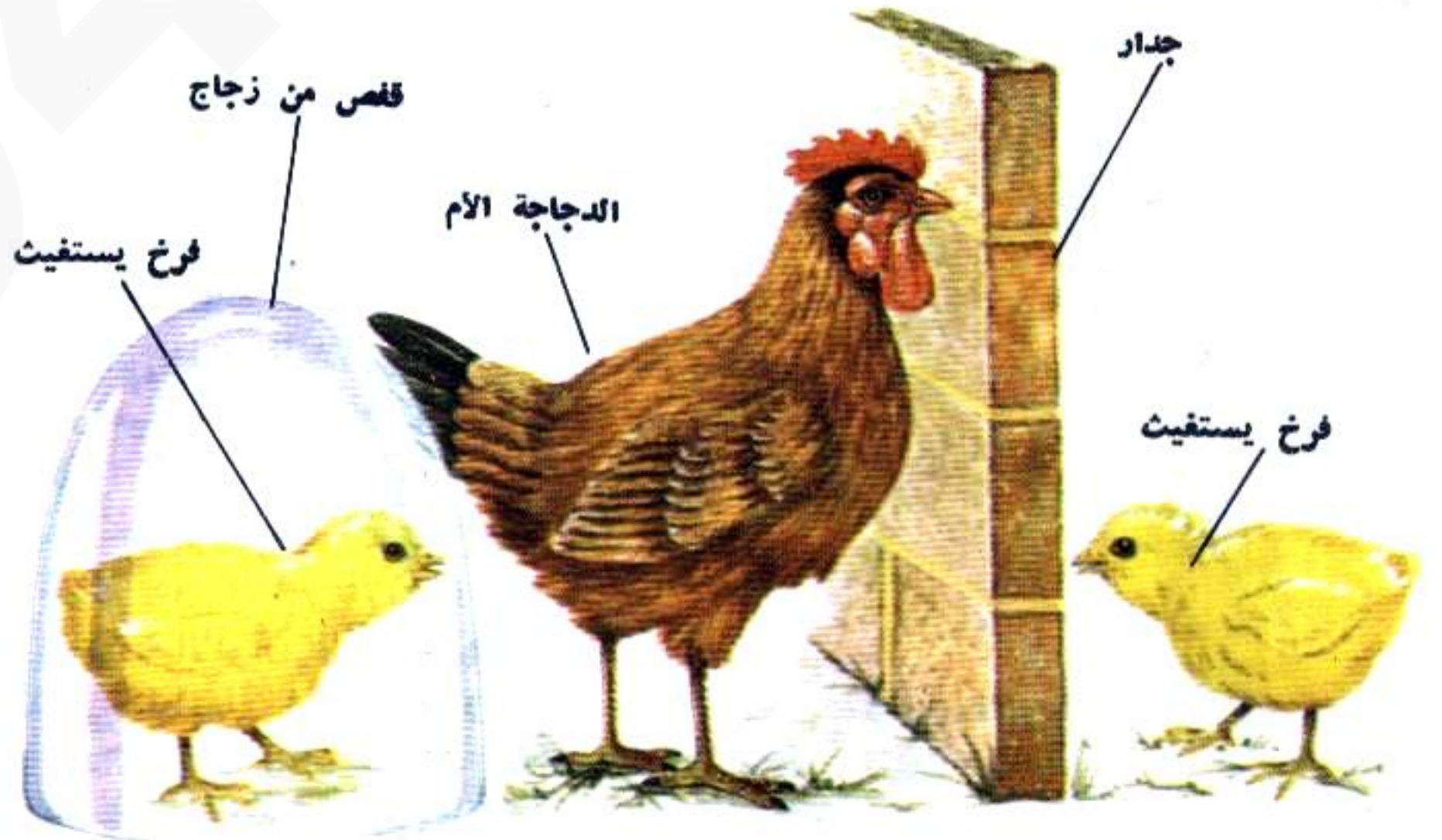

ألوان الطير

ان ألوان ريش الطيور تفيدها من عدة وجوه • فهي تساعد على التخفي ، وهي تستخدم في التحذير كما تستخدم في الغزل •



الماكاو القرمزي



الحمام ذو التاج الأزرق

تكون ذات ألوان زاهية • والزهور والأشجار التي تسكن فيها تكون أيضا ذات ألوان زاهية مما يجعل الطيور مستخفية الى حد كبير •

وتعيش طيور الماكاو في أمريكا الاستوائية • وهي من فصيلة الببغاوات التي تعيش في البلاد الحارة ولعظمها ألوان زاهية • والماكاو القرمزي يبلغ طوله نحو ثلاثة أقدام • وله منقار قوي ويمكنه تحطيم ثمار الجوز الصلبة •

والحمام ذو التاج الأزرق مثل آخر للطيور ذات الألوان الزاهية وهو يعتبر عملاقا في فصيلة الحمام • ويبلغ نحو ثلاثة أقدام طولا وهو يلتقط غذاءه من فوق الأرض ولكنه يندفع طائرا الى الشجر عندما يحس بالخطر •

استخدام اللون

لألوان الطيور فوائد عديدة فهي تستخدم للتخفي كما تستخدم أيضا لتحذير الطيور المنافسة أثناء الغزل • والطيور التي تنتمي لنوع واحد يعرف أحدها الآخر من لون الريش • وتستخدم الألوان البراقة للذكور في اجتذاب الإناث عند الغزل •

اختلاف الألوان :

ان طيور البوم وطيور السبد تنطلق أثناء الليل وألوانها خافية • والطيور التي تعيش في المناطق الباردة حيث تكثر الثلوج تكون ألوانها في الغالب بيضاء • وهذا يجعل رؤيتها صعبة ومن خلفها الثلج الأبيض • ان الطيور التي تعيش في البلاد الحارة عادة



يستعمل طائر أبو الحن أحمر الصدر لون صدره في تحذير منافسيه . وهو عندما يبدأ الهجوم يرفع منقاره الى أعلى فيبدو صدره واسعاً .



وعندما يحلق الصقر الخوام تبدو العلامات الملونة تحت جناحيه كالعلامات التي تميز الطائرات الحربية .



وصغار القطا تستخفي جيداً . فان ظهرها بلون الرمل وتنتشر فيه خطوط صفراء تحيط بمناطق مشرشرة .



ويغازل الذكر من طيور الفرقاطة انشاء بان ينفخ في الكيس الأحمر الذي يقع تحت ذقنه ثم ينشر جناحيه .



تميش طيور البوم الثلجية عند القطب الشمال حيث توجد الثلوج في وفرة . ويعمل لونها الأبيض على اخفائها من الحيوانات التي تقتنصها . وللريش الأبيض فائدة أخرى هامة فهو يحفظ للجسم حرارته وبذلك يظل الطائر دافئاً في الجو البارد .



للبنجويين لون أسود على ظهره وأبيض على بطنه . وهو عندما يسبح يكون لون بطنه الأبيض متمشياً مع لون السماء فلا يراه العدو الذي ينظر من أسفل الى أعلى . أما لون ظهره الأسود فيتمشى مع ظلمة البحر من تحته وبذلك لا يراه العدو الذي يطير من فوقه .

الهجرة والجغرافيا

تهاجر بعض الطيور من مكان الى آخر في العالم بحثا وراء الطعام الوفير . وكثير من الطيور يقطع طريقا طويلا كل عام .



تتجمع طيور الخفاف (عصفير الجنة) فوق الاسلاك الممتدة لتهاجر معا . وهي تبني عشوشها في النصف الشمالي من الكرة الأرضية وتطير نحو الجنوب قبيل الشتاء .

الصيف الجنوبي . ولا بد لعصفير الجنة أن تفعل ذلك لأنها تتغذى بالحشرات الطائرة التي تقل أعدادها في الشتاء . وبعض الطيور تهاجر لتهرب من الشتاء حين يغطي الجليد الأرض وتختفي البذور والحشرات التي تكون غذاء هذه الطيور .

متى وأين :

تبدأ الطيور في الهجرة عندما تتناقص ساعات النهار ويقترّب الشتاء . وهي تطير متجهة نحو الأماكن الدافئة . وهي تسلك في كل عام طرقا محددة تسمى الطرق الجوية . وبينما يكون طيران بعض الطيور لمسافات قصيرة ، تقطع طيور أخرى مسافات شاسعة وتظهر الطيور في أسراب هائلة لكي تحتمى من أعدائها .

الهجرة :

ان أعدادا كبيرة من الطيور تهاجر من مكان الى مكان آخر من العالم ثم تعود مرة ثانية . وهي تغادر المكان الذي يقل فيه الطعام الى مكان آخر يكون الطعام فيه وفيرا . وتسمى هذه الظاهرة بالهجرة . وتقوم الطيور بالهجرة بحثا عن الطعام في الوقت الذي تبني فيه عشوشها وتضع بيضها . حتى تضمن لصغارها ما يكفيها من الطعام .

عصفير الجنة :

تعيش عصفير الجنة في جنوب أفريقيا ولكنها عندما يحل الشتاء تهاجر شمالا الى أوروبا حيث يكون الصيف على وشك الظهور . ثم تعود عند نهاية الصيف الشمالي الى جنوب أفريقيا حين يبدأ فصل



الأرض كروية . تصور خطا يمر بمركزها ويمتد من القطب الشمالي الى القطب الجنوبي . هذا الخط هو محور الأرض . تصور خطا آخر يدور حول الأرض عند وسطها ويفصل نصف الكرة الشمالي عن نصفها الجنوبي . هذا هو خط الاستواء .

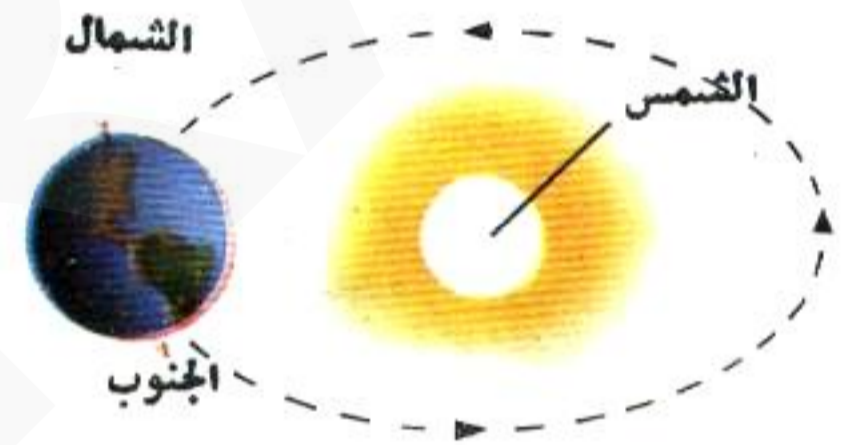

تدور الأرض حول الشمس في ٣٦٥ يوما أي سنة كاملة . والأرض يميل محورها قليلا وبذلك يكون قطبها الجنوبي أحيانا . أقرب الى الشمس من القطب الشمالي . وحينئذ يكون الوقت صيفا في الجنوب .

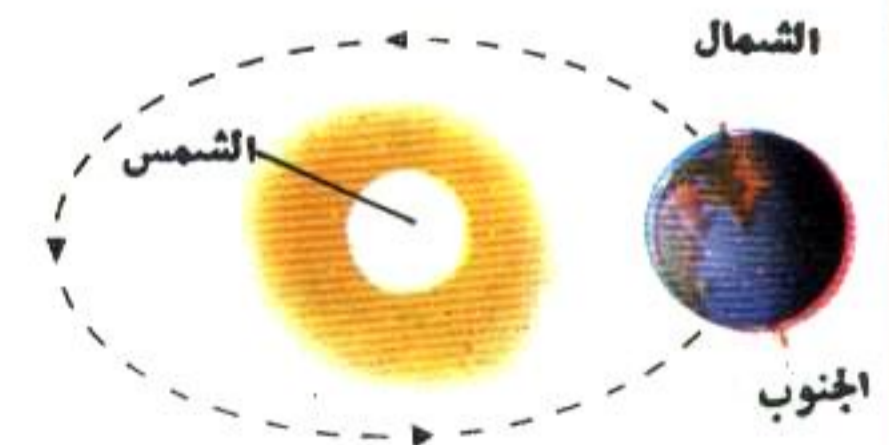

وعندما يكون الشمال أقرب الى الشمس من الجنوب يكون الوقت صيفا في الشمال وشتاء في الجنوب . والتغير الذي يحدث في طول النهار ينبه الطيور الى أن الوقت قد حان للهجرة .

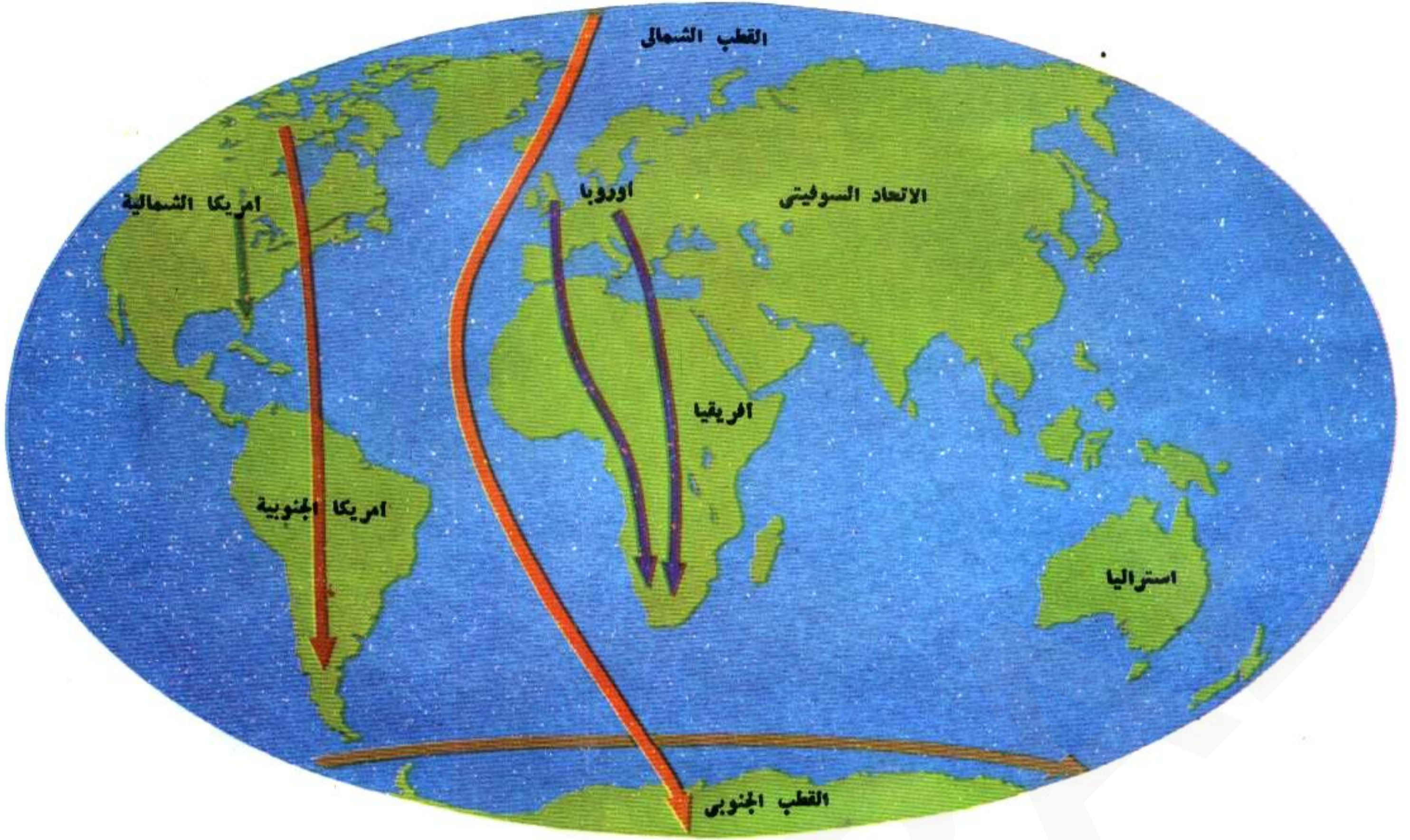

عصفور الجنة
الصخاب الجوال

المرشك القطبي

الطائر الطنان ياقوتي الزور
القطقات الذهبية

١٥٢ م (طولاً) ٦٠٠٠ ميل (٩٦٥٦ كيلومتراً)
من أوروبا إلى جنوب أفريقيا .
ويعيش الصخاب الجوال (ويبلغ طوله $\frac{1}{4}$)
قدم (١٤ متر) على جزر القطب الجنوبي ويمضي
بقية العام طائراً لمسافة ١٠٠٠٠ ميل (١٦٠٩٣
كيلومتراً) أو أكثر فوق المحيط الجنوبي .

إلى فلوريدا حيث يمضي الشتاء .
ويعطي المرشك القطبي (ويبلغ ١٥ بوصة أو
٣٨١ م طولاً) من القطب الشمالي إلى القطب
الجنوبي كل عام وهي مسافة تبلغ ١١٠٠٠ ميل
(١٧٧٠٣ كيلومتراً) ذهاباً أو إياباً .
ويعطي عصفور الجنة (ويبلغ ٦ بوصات أو

يطير القطقات الذهبية الأمريكية (ويبلغ ٩
بوصات أو ٢٢٩ م طولاً) من القطب الشمالي إلى
جنوب أمريكا الجنوبية بعد أن يقطع مسافة تبلغ
٩٠٠٠ ميل (١٤٤٨٤ كيلومتراً) .
ويعيش الطائر الطنان ياقوتي الزور (ويبلغ
٣ بوصات أو ٧٨ م طولاً) في جنوب كندا ويطير
مسافة ١٥٠٠ ميل (٢٤١٤ كيلومتراً) ليصل



على شكل حرف V

وبعض الطيور تطير في تشكيلات عندما
تهاجر . وهذه الأوزان المهاجرة تطير في تشكيل

عندما تهاجر الطيور فانها تطير غالباً في اسراب
مضمة طلباً للامان .

الهجرة : التعرف على الطريق

ان الطيور المهاجرة تعرف متى تبدأ رحلتها وهي أيضا تعرف الى اين تطير وكيف تصل الى هناك • وهي تستخدم الشمس والقمر والنجوم •

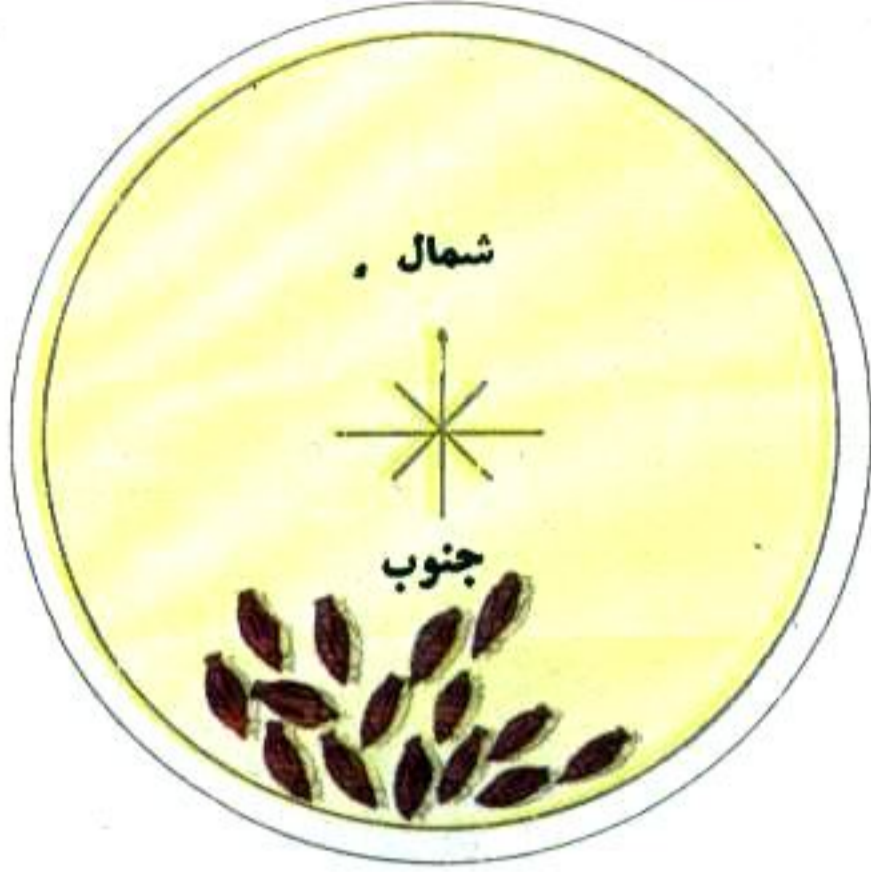

ان الطيور التي تستعد للهجرة ، اذا وضعت في قفص كبير من زجاج وكانت الشمس ساطعة ، تتجه نحو الطريق الذي لابد ان تنطلق فيه •



واذا كانت السماء غائمة تماما لا تظهر لها أية بقعة زرقاء ، فان الطيور تتجه في كل اتجاه بداخل القفص • انها تفضل الطريق لأنها لا ترى الشمس •



ان الحمام قد استمر الناس في استخدامه لنقل الرسائل لآلاف السنين • ومن الضروري ان يتعلم الحمام كيف يعود الى المكان الذي يبدأ منه رحلته • وفي بادئ الامر يكلف الحمام بالرجيل لمسافات قصيرة ومع مضي الوقت يصبح قادرا على العودة من رحلات بعيدة جدا •



ابو الحن الامريكي



غراب ابو زريق

بعض الطيور تهاجر نهادا مثل هذين الطائرين وهي تستخدم الشمس لكي تحدد طريقها كما كان البحارة يفعلون قبل ان توجد البوصلة •

اي اتجاه ؟

عندما تهاجر الطيور فانها ينبغي ان تعرف طريقها من مكان الى مكان آخر يبعد عن الاول مسافات طويلة جدا • وهي تتعرف على طريقها باستخدام الشمس والنجوم والقمر • وهذا ما يسمى الملاحة الجوية •

السماء الغائمة :

وعندما تغطي السماء بالغيوم الكثيفة تفضل الطيور طريقها لأنها لا ترى الشمس ولا النجوم ولا القمر • وعندما تنقش الغيوم أو يختفي الضباب يمكن للطيور أن تعود الى مسارها الصحيح •

الوقواق :

يمكن لصغار الطير أن تهاجر بدون أن يرشدها والداها الى الطريق الصحيح وذلك باستخدام الشمس أثناء الطيران • فان صغار الوقواق لا ترى والديها على

الاطلاق • لأن الاناث تضع بيضها في أوروبا (ويتم هذا الوضع في عشوش طيور أخرى) ثم تطير عائدة الى أفريقيا وبعد شهر من الزمان تطير صغار الوقواق الى افريقيا ، متبعة طريقا لم يسبق أن سلكته على الاطلاق وهي تستخدم الشمس كدليل لها •

الرحلة :

تطير الطيور عادة على ارتفاع يبلغ نحو 4000 قدم (نحو 1200 متر) لمسافة تبلغ نحو 50 ميلا (نحو 80 كيلو مترا) • ثم تتوقف للراحة وتناول الطعام • وقد تطير في اليوم الواحد مسافة 500 ميل (نحو 800 كيلو متر) • ويعتبر القطقاط الذهبي الأمريكي غير عادي في هذا الصدد فانه يطير لمسافة 2000 ميل (نحو 3200 كيلو متر) بدون توقف •



ويعرف العلماء أن الطيور تسترشد بالنجوم في طيرانها . انهم يضعون الطيور في داخل بلاستيكيوم وهو مكان معلق له قبة قد رسم عليها منظر السماء في الليل . ان الطيور تتجه في طيرانها الوجهة التي ينبغي لها ان تتجه اليها عند الهجرة . واذا اديرت القبة وتغير بذلك موضع النجوم المرسومة كان على الطيور أن تتحرك وتدور مع دوران القبة .

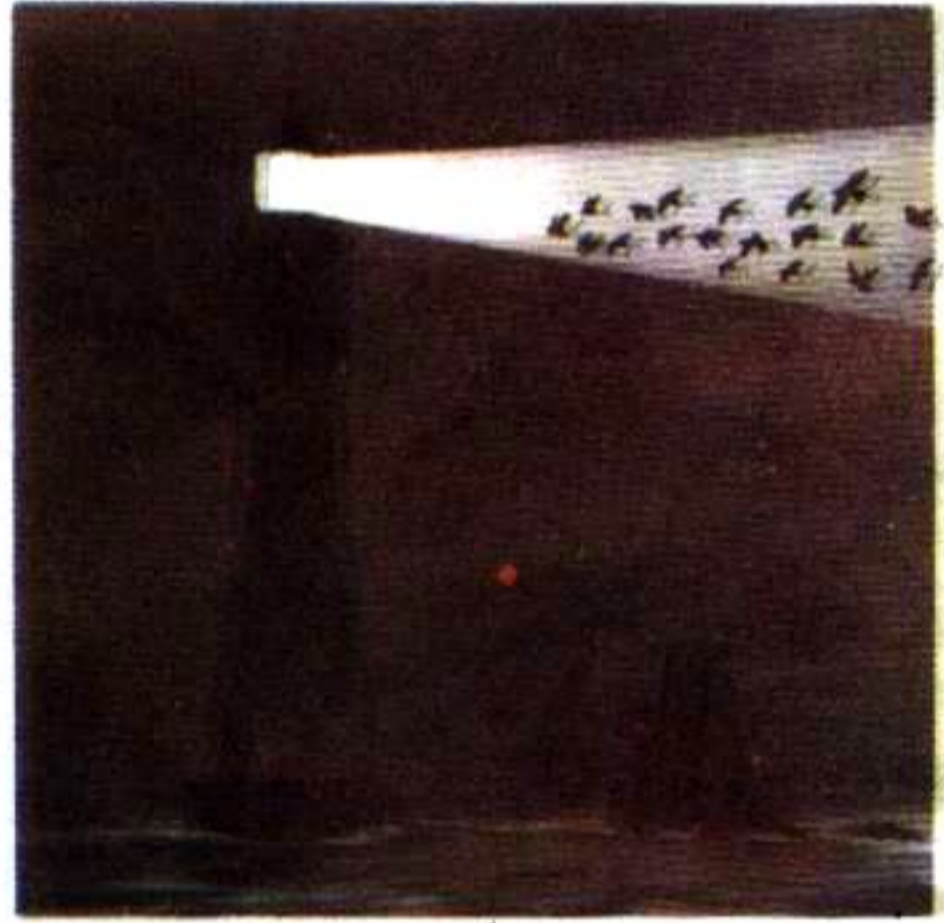

في الليالي التي ينتشر فيها الضباب ، كثيرا ما تندفع الطيور المهاجرة نحو المناثر وتصطدم بها ويقتل منها الكثير . انها ضلت طريقها لأنها لم تتمكن من رؤية النجوم . وهي تنجذب نحو الضوء الذي ينبعث من المنارة .



عظيم المنقار وردى الصدر

خاطف اللباب عظيم القنة

تطير معظم الطيور اثناء الليل . وهي تسترشد في طيرانها بالقمر والنجوم . واذا كانت هناك غيوم او ضباب فانها تفضل طريقها سريعا . وهذه الطيور تتوقف للراحة وتناول الطعام اثناء النهار .



استعمال الأربطة والحلقات وسيلة اخرى من وسائل دراسة الهجرة . فاذا وضعت حلقة حول ساق الطائر الذي يزعم الهجرة ثم عثر على هذا الطائر في مكان بعيد ، أمكن التعرف على مسار الهجرة .

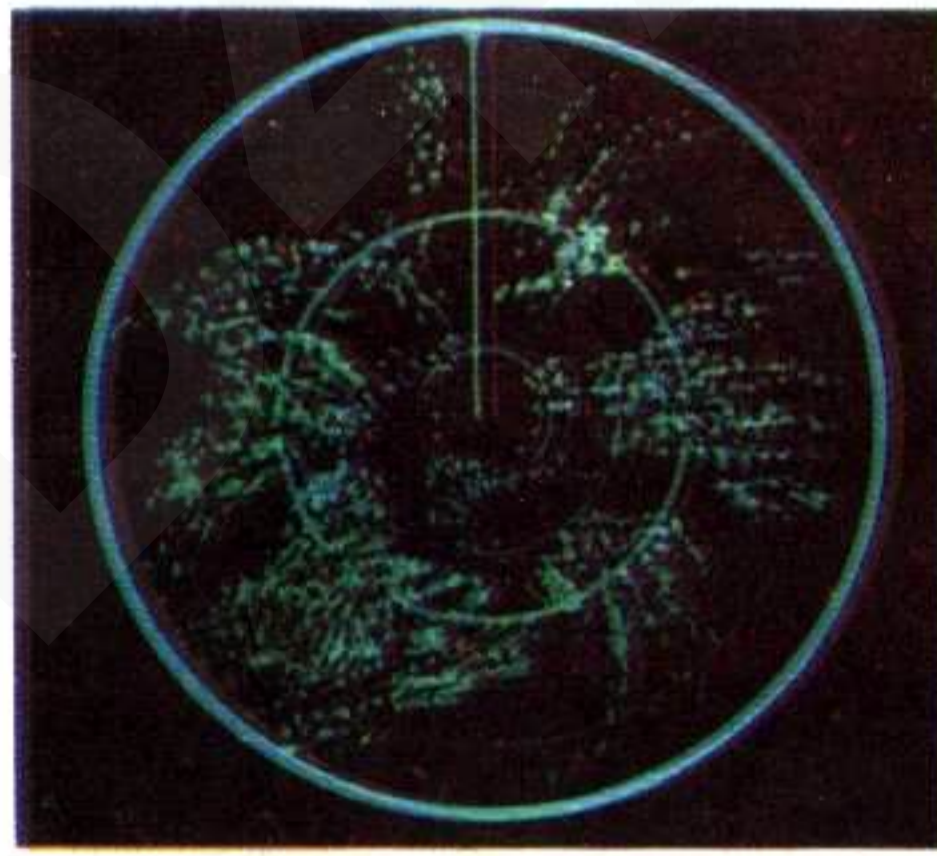

واليوم ينظر الناس الى شاشة الرادار دون عناء ومنها يتعرفون على الاتجاه الذي تطير فيه الطيور وكم عدد الطيور التي تمر عبر الشاشة .



ان النظر نحو القمر من خلال تليسكوب لرؤية الطيور التي تمر امام القمر كان وسيلة من وسائل دراسة الهجرة . وكان هذا يتطلب كثيرا من الصبر ولم يكن بالدقة الكافية .

تجمعات الطير

ان اكثر الطيور تعيش في مجموعات من اجل الامان وايضا لكي تضمن ان اكبر عدد ممكن من الاعين يقع على الطعام .



ان الطيور النساجة القروية تعيش في افريقيا الاستوائية . وهي تبني عشوشها في اشجار النخيل . وتحتوي النخلة الواحدة على عشوش كثيرة . وتنتزع الطيور النساجة سف النخيل وتصنع منه عشوشها . وقد يؤدي هذا الى اتلاف النخلة وموتها .

ويبلغ الامر في بعض الطيور باطلاق صيحات التحذير وهي تطير . وهذه طريقة افضل للطيور الاخرى لتحذيرها من اقتراب الخطر .
مستعمرات الحضانة :

ان اكثر الاسراب ينفذ عندما يبدأ موسم التعشيش فيقوم كل زوج من الطيور ببناء العش الخاص به . الا ان بعض الطيور تعشش معا وهذا يسمى مستعمرة الحضانة . ويتوفر الامان في مستعمرات الحضانة . واذا رأى أحد أفراد المستعمرة عدوا يقترب فان جميع الآباء تتجمع وتصرخ وتنقر في محاولة لارهاب العدو وطرده بعيدا . والطيور التي تتجمع في مستعمرات للحضانة نادرا ما تعشش منفردة .

الشركة :
ان بعض الطيور تعيش في عزلة تكاد ان تكون تامة فهي لا تتلاقى الا في موسم التناسل . وهي تسمى الطيور المنفردة . الا ان معظم الطيور تفضل المعيشة المشتركة . فهي تعيش في أزواج أو في مجموعات صغيرة أو في أسراب أو مستعمرات ضخمة .

الطعام :
ومن مزايا المعيشة المشتركة ان اكثر من زوج واحد من العيون يقوم بالبحث عن الطعام .

الأعداء :
ومزية أخرى ان أكثر من زوج واحد من العيون يقوم بمراقبة الأعداء . فاذا رأى طائر واحد من السرب عدوا يقترب فانه يطير وتراه الطيور الأخرى وتحذو حذوه .



والطيور النساجة الاجتماعية التي تعيش في افريقيا تقارب في الحجم عصفير الجنة . وهي تبني عشوشا تعاونية فان عددا كثيرا من أزواج هذه الطيور يبني سقفا مشتركا من العشب والهشيم وبعد ذلك يقوم كل زوج ببناء عشه الخاص به تحت هذا السقف .



تعيش طيور البنجوين في مستعمرات • وعندما يشتد
البرد فانها تحتشد احيانا طلبا للدفء • وفي موسم
التناسل قد تتكون مستعمرة البنجوين من ملايين الطيور •

تطير الزواير في اسراب غير متماسكة • واذا
اقترب منها احد الصقور فانها تتقارب في شكل
صندوق طلبا للامان وذلك حتى يبتعد الصقر عن
مكان تجمعها •



ايضا تمشش معا •

الوان زاهية • وهي اذا احست بالخطر فانها تطير
مجتمعة • وهي تطير متجولة ثم تهبط معا • وهي

يعيش البشروش في مستعمرات ضخمة في
البحيرات الكبيرة وهي تكون مجموعات كبيرة ذات

سلوك عجيب

ان كثيرا من الطيور تقوم بأفعال غريبة جدا . ومن السهل ان نفسر بعض هذه الأفعال ولكن أفعالا أخرى لا تزال غامضة .

أجنتها ؟

ولطيور الزمير الأزرق أيضا عادات
عجيبة . فإنها أحيانا تلتقط المعجون
الذي يحيط بالنوافذ وكان المعتقد انها
تفعل ذلك بحثا عن الحشرات والعناكب
التي قد توجد في شقوق المعجون ثم
ظن الناس فيما بعد أن الطيور ترغب
في تناول الزيت الذي يصنع منه
المعجون . والزمير الأزرق يأتي أيضا
الى داخل المنازل وينقر ورق الحائط
أو كعوب الكتب . وليس من السهل
الوصول الى تفسير كامل لهذه الأفعال .

غرابة مع البساطة :

ان كثيرا من أفعال الطيران تبدو
عجيبة لأول وهلة . ويمكن تفسير كثير
من هذه الأفعال تفسيرا سهلا . فمثلا
عندما تتبختر الطيور أو تستعرض
ريشها فانها تحاول بذلك مغازلة انائها
كما قد يكون ذلك تحذيرا للطيور
الأخرى .

عادات عجيبة :

وتقوم الطيور أحيانا بأفعال تحير
أقدر الخبراء . فان النملة مثلا شيء
عجيب جدا تفعله بعض الطيور . لماذا
تلتقط الطيور النمل وتفركه على ريش



قد تقوم الطيور المفردة ، في النادر جدا ، بالتقاط
نملة بمنقارها ثم تفركها تحت ريش جناحها . وتكرر
هذا لعدة مرات . ومن المعتقد انها قد تستخدم الحامض
الموجود في النمل لتنظيف ريشها . الا ان الحقيقة
غير معروفة بشكل اكيد .



ان انثى الهدهد تهب واقفة ثم تجرى بعيدا عن
العش اذا اقترب منه عدو . وهي لا تجرى بسرعة
وتجر احد جناحيها . كما لو كان مكسورا . ويظن
العدو انها مصابة فيتبعها بعيدا عن العش الذي يظل
في مأمن . وفجأة تندفع الانثى طائرة .

دجاجات النقر



(ا)

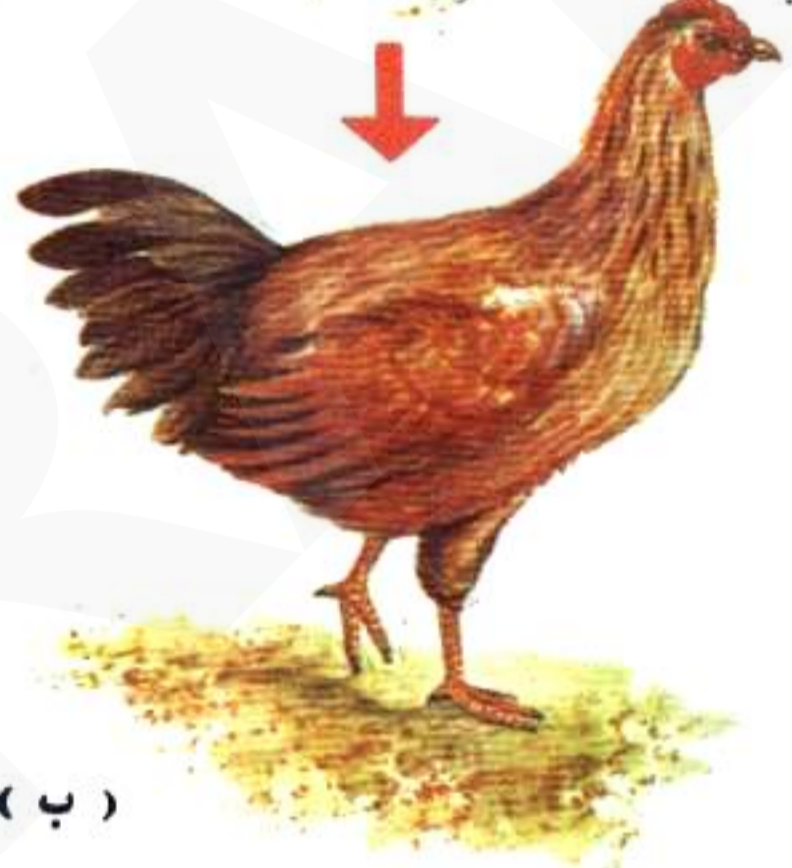

(ب)



(ج)

منذ سنوات لاحظ العلماء سلوكا عجيبا بين
الدجاج المنزلي . فهو ينقر بعضه البعض الآخر .
ولقد اكتشف العلماء فيما بعد انه توجد دجاجة
سائدة (ا) تنقر كل الدجاجات الأخرى
ولا تجرؤ اية واحدة منها على نقرها . والدجاجة
(ب) لا تنقر (ا) ابدا ولكنها تنقر كل الدجاجات
الأخرى . والدجاجة (ج) لا تنقر (ا) أو (ب)
ولكنها تنقر الأخرى وهلم جرا حتى تصل الى
الدجاجة الأخيرة التي ينقرها كل الدجاج وتتاح
لها آخر فرصة لالتقاط الطعام .

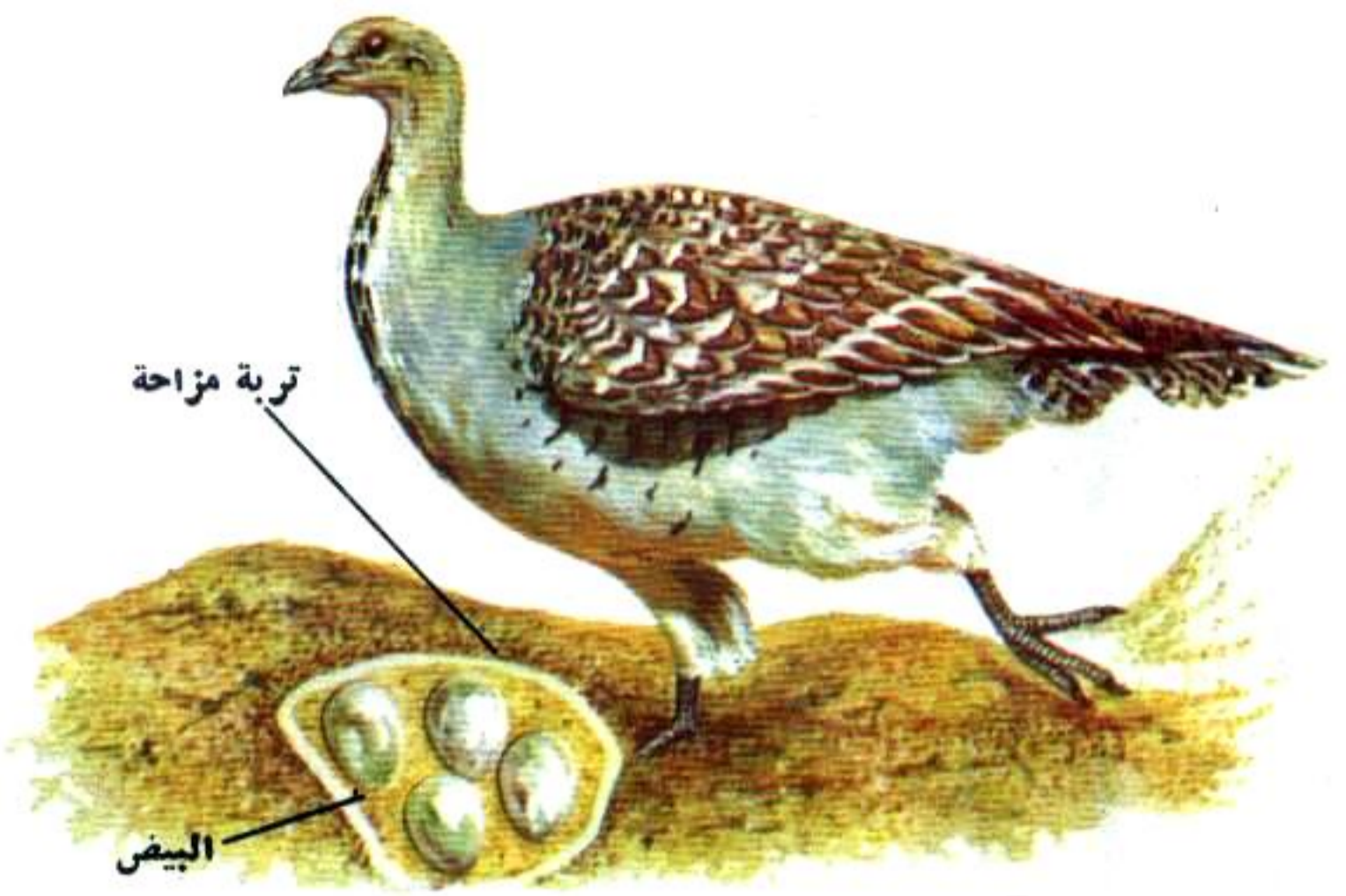
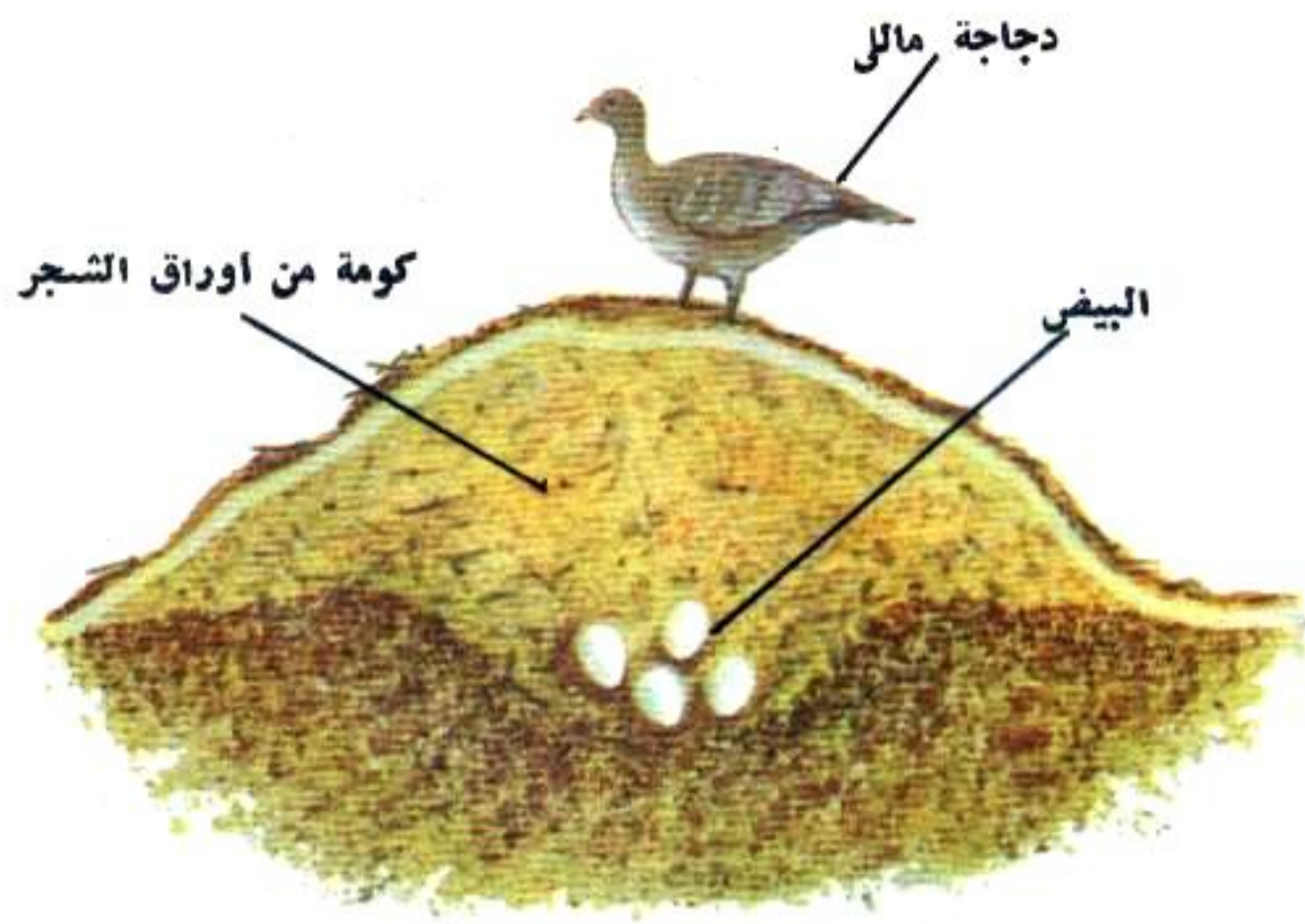

الحرارة (ترمومتر) فاذا كان العش باردا اكثر من
اللازم فانه يضيف اليه اوراقا اخرى لتدفئة البيض .

ويستخدم ذكر دجاجة ماللي لسانه كمقياس لدرجة

ان دجاجة ماللي الاسترالية تصنع كومة عظيمة من
اوراق الشجر الجافة وتكون هذه الكومة بمثابة حضانة



من المعروف ان الطائر العوار ينام اثناء طيرانه .
وهو فلما يهبط الى الارض . وحتى اثناء بناء العش
فانه يمضي الجزء الاكبر من وقته طائرا في الهواء يقتنص
غذائه وينام .



يقوم الغراب ابو زريق بدفن ثمار البلوط .
وعندما ياتي الشتاء يبحث عنها ليتغذى بها .
وله القدرة على الاتجاه مباشرة الى حيث توجد
الثمرة المدفونة . والسؤال هو كيف يعرف
الغراب اين توجد الثمرة .

كان الاعتقاد الشائع فما مضى ان الطيور لا تمر
بفترة كمون شتوي . ثم تبين بعد ذلك ، منذ
٢٠ عاما ، وجود طائر من نوع بورويل يكمن
كمونا شتويا في صحراء كولورادو . ولا يعرف
سبب لذلك .

يختلس غراب الزاغ الحوامم وقطع العملة
وقطعا من المعدن او الزجاج وهو اذا امكنه حملها
بعيدا ويخبئها . وهو ينجذب بالاشياء البراقة .
وليس هناك تفسير لذلك .

لماذا تموت الطيور

ان كثيرا من الطيور تموت وهي حديثة السن . فقد تموت نتيجة لحادث او بسبب الجوع أو لأن عدوا اقتنصها .



ان الباز الجوال واحد من الطيور المعتدية . وهو يهاجم الطيور الأخرى بالانقضاض عليها وهو يضرب فريسته بمخالبه .

ان الطيور الصغيرة التي تقع عيونها على جانبي راسها لا يمكن ان ترى بدقة الأشياء التي تقع امامها مباشرة وتصطدم احيانا بهذه الأشياء .



قد تسلق القطط وتنقض على صغار الطير التي تؤخذ على غرة ولا تتمكن من الطيران بسرعة .

باز جوال

دجاج

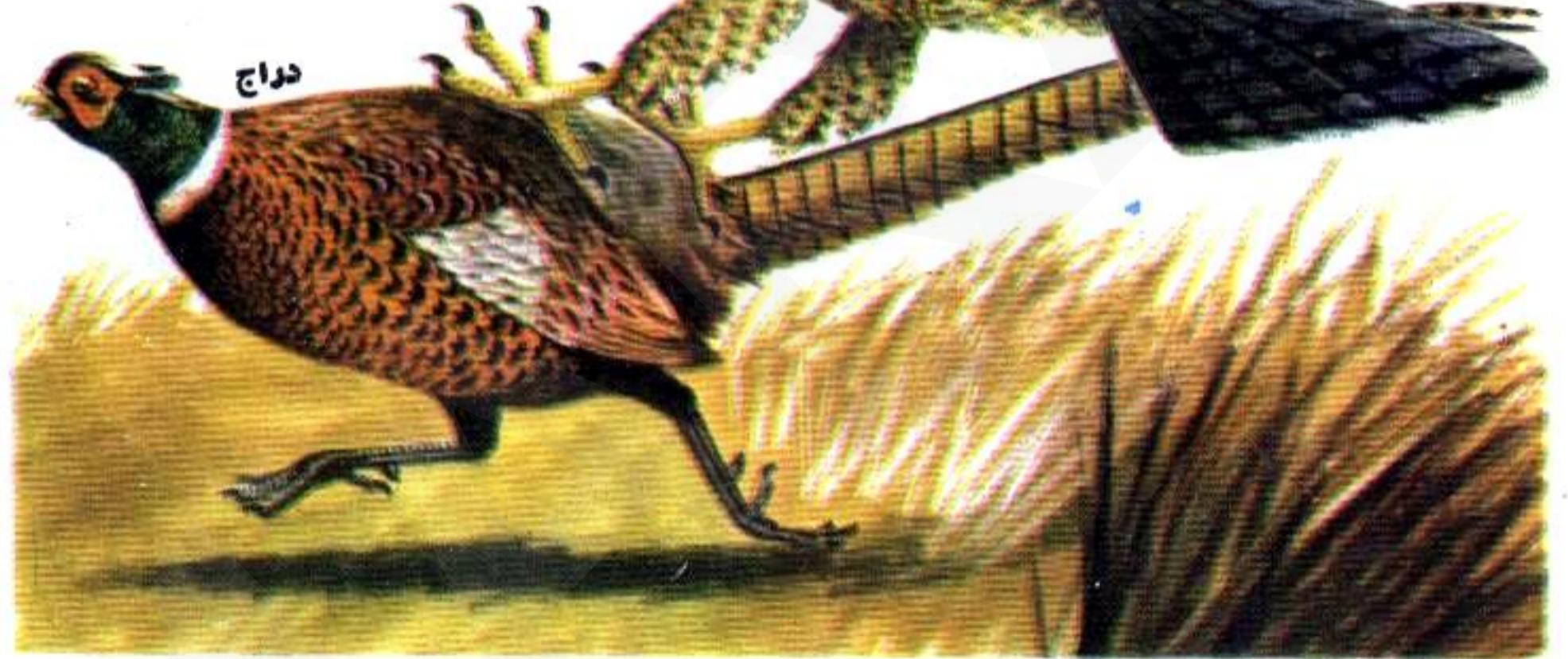

أو السنة بعد الفقس . وذلك نتيجة لاعتداء الأعداء أو بسبب المرض أو اهمال أمهاتها لها . وقد يكون الطقس أبرد أو أكثر رطوبة من الدرجة التي تناسب بقاءها . وقد يتحطم البعض عندما يحاول تعلم الطيران .

أين تذهب الطيور المريضة ؟
قد نرى الطيور الميتة على الطرق حيث تكون قد ماتت بسبب حوادث المرور . وتحاول الطيور المريضة اللجوء الى الثقوب أو الأركان حيث تموت .

الطقس البارد :

ان قسوة الشتاء تقتل طيوراً عديدة وعندما يكسو الجليد الأرض فإنها لا تجد حشرات ولا حبوباً كما انها لا تجد ماء لتشرب .

الحوادث :

ان كثيرا من الطيور تموت بسبب الحوادث . وغالبا ما تموت وهي حديثة السن . فان ذرية من صغار البط مثلا قد تموت كلها قبل ان تستكمل نموها . قد تدوس الأم واحدة من هذه الصغار وقد ينقض صقر على واحدة أخرى . وقد يحدث أن تجلس البطة الأم فوق واحدة من ذريتها فيؤدي هذا الى غرق الصغيرة . وقد يتمكن أحد الفئران من قتل صغيرة أخرى بينما تمرض إحدى الصغار وتموت . ونتيجة لكل هذه العوامل يمكن ألا يستكمل النمو الا فرخ واحد .

صغار الطير :

ان ثلاثة أو أربعة من كل خمسة من صغار الطير تموت خلال الأشهر الثلاثة



والطيور حديثة السن قد تفقد توازنها وتسقط عندما تبدأ محاولتها لتعلم الطيران . وهي حينئذ لا تتمكن من الطيران فتموت أثناء وجودها على الأرض اما بسبب الجوع أو بسبب التهام عدو لها .

خطر التلوث

ان التلوث من صنع الانسان . فكثير من المواد التي تستعمل في هذه الايام ضار اذا استخدم بكميات كبيرة ثم القى بها للتخلص منها .



ان طيور البحر الميتة او المحترقة توجد احيانا وقد القى بها الموج على الشاطئ. وغطاها الزيت . وقد يتم انقاذها احيانا ولكن غالبا لا يمكن عمل شيء للاخذ بيدها . وهي ضحايا التلوث بالزيت في البحار .

الكيمائيات :

وهناك نوع آخر من التلوث يأتي من الأرض . فان المواد الكيماوية التي تسمى مبيدات الآفات ، تستخدم في قتل الحشائش والحشرات الضارة . والحشرات التي تقتلها مبيدات الآفات قد تأكلها احيانا بعض الطيور الصغيرة او الاسماك وهذه كثيرا ما يأكلها حيوانات أكبر منها . وبذلك يحدث الضرر لهذه الحيوانات الكبيرة نتيجة لتناولها الكيمائيات المذكورة في غذائها . وهذا يحدث للعقاب النسارية . فانها اذا التهمت سمكة كانت قد تغذت بحشرات ملوثة . فانها اما أن تفقد القدرة على وضع البيض أو يكون بيضها غير قادر على الفقس وعلى ذلك فان مستقبل العقاب النسارية مهدد بالتلوث .

المشكلة القائمة :

ان تلوث الشيء يعنى جعله غير نقي . والأرض والهواء والماء في هذا العالم يجرى تلوثها بمواد من صنع الانسان . ومنذ سنوات قليلة مضت لم يكن أحد يسمع الا نادرا عن التلوث . أما الآن فالناس يتحدثون عنه ويحاولون عمل شيء لايقافه . وقد أصبح التلوث خطراً كبيرا على الحيوانات والناس على السواء .

الزيت :

عندما يضح الزيت في الماء من حاملة الزيت فانه يلوث الماء كما أن الزيت يكسو ريش طيور البحر فتصبح غير قادرة على الطيران أو السباحة جيدا . وكثيرا ما تجوع وتموت .



باستعمال المهارة وبالصبر يمكن للخبراء احيانا ان يتولوا تنظيف الطيور الملوثة . وعندما تكون الطيور مغطاة بالزيت فانها لا تتمكن من الطيران أو السباحة وبذلك تصبح غير قادرة على تناول الطعام ليحفظ لها اودها .

طيور في الأساطير والتاريخ

كثيرا ما يأتي ذكر الطيور في الاساطير وفي التراث الشعبي • وهي ايضا تلعب احيانا دورا في تاريخ العالم •



العنقاء



القلق



اليمامة

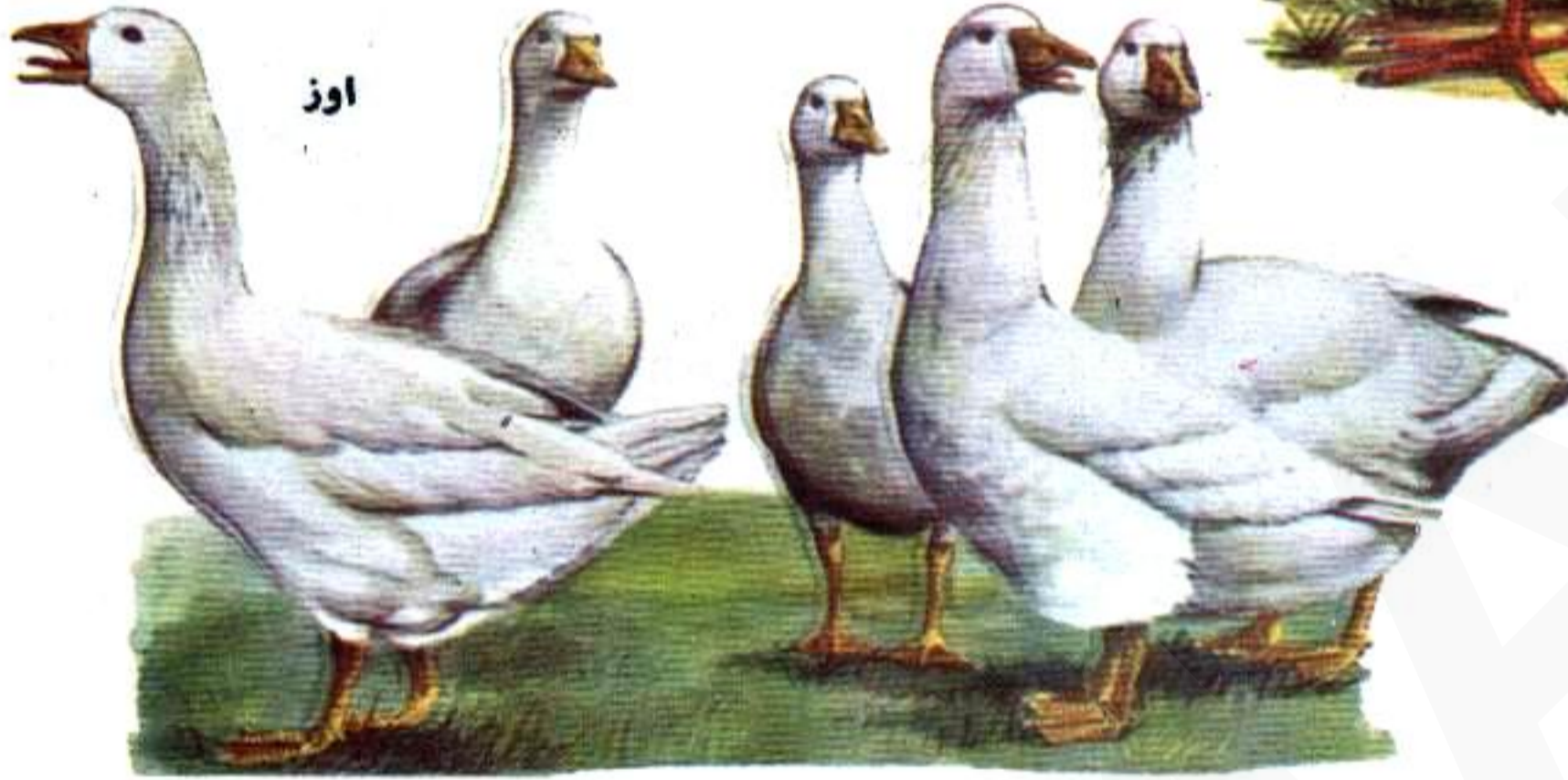

اوز



البجعة

كانت اليمامة منذ ذلك الوقت تعني السلام ورمزا لتوقع الامور الطيبة • والحقيقة أن اليمامة واحدة من أشرس الطيور •

والبجعة ترمز الى الزهد والورع وكان الناس يعتقدون فيما مضى أن أنثى البجع تنقر صدرها لتغذي صغارها من دمها •

وقيل ان اللقلق يجلب الحظ الحسن كما كان الناس يعتقدون أن اللقلق هو الذي يأتي بالأطفال الصغار حاملا اياهم بمنقاره •

الأوز :

حدث ذات مرة ان الأوز أنقذ مدينة روما من الغزاة • فان صيحات الأوز أيقظت المدينة عندما حاول الغزاة أن يأخذوا المدينة على غرة •

الخرافات والأساطير :

ان العنقاء طائر خرافي ولم يكن له وجود على الاطلاق ولكن كثيرا من الحكايات العجيبة ذكرت عنه • وكان من المعتقد ان العنقاء تظهر مرة كل ٥٠٠ عام وقيل انها كانت تبني عشا ثم تشعل فيه النار وتلقى بنفسها في وسط اللهب وتموت لكي تظهر مرة أخرى من بين الرماد بعد مرور ثلاث سنوات •

الرموز :

ويستعمل كثير من الطيور كرموز تمثل أمورا هامة • ولعل اليمامة البيضاء هي أشهر الرموز وهي تمثل السلام • وجاء في التوراة أن نوحا أطلق من الفلك يمامة بعد انتهاء الطوفان لكي تنبئه اذا ما كانت المياه قد انحسرت وقد

الطيور كشعارات قومية



الكوي

(زيلندا الجديدة)



العقاب الأصلع
(الولايات المتحدة)



الكويتزل

(جوايتمالا)

حقائق وأرقام

في كل أنحاء أوروبا وفي معظم أجزاء آسيا .
وقد أدخل أيضا إلى أمريكا الشمالية وأستراليا
وزيلندا الجديدة .

أندر الطيور :

من الصعب أن نحدد أي طائر هو الأندر ،
ومن المحتمل أن يكون هو الطائر المسمى طائر
الدساكر الضجاج الأسترالي الذي كان يُظن أنه
انقرض ولكنه اكتشف مرة ثانية في عام ١٩٦١ .

أطول الطيور عمرا :

في الأسر : بلغت البومة العقابية ٦٨ عاما
من عمرها .
في البرية : من المعروف أن نورس الرنجة
يعيش مدة ٣٢ سنة من العمر .
أما ما سجل عن طيور الكوكاتو من بلوغها
١٠٠ عام عمرا فأمر مشكوك فيه .

أطول مدة للبقاء في الهواء :

تمضي طيور العوار معظم وقتها في الهواء .
وحتى أثناء موسم التعشيش فإنها تمضي نصف
وقتها طائرة ، وهي تنام أثناء الطيران كذلك .
ومنذ اللحظة التي يتعلم فيها العوار كيف يطير
قد لا يهبط على الأرض إطلاقا إلا عندما يبدأ
في بناء عشه . وقد تمتد هذه الفترة لمدة ٢١
شهرا .

أكبر الطيور الضارة :

من المحتمل أن يكون الديوخ الإفريقي أكبر
الطيور الضارة . ويوجد هذا الطائر في أعداد
تبلغ الملايين ويتغذى بالحبوب ، ويعتبر آفة
عند الفلاحين . وأحيانا تتحطم فروع الأشجار
تحت ثقل طيور الديوخ التي تحط عليها . ويمكن
لشجرة صغيرة أن تحمل نحو ٥٠٠ عش .
أما الشجرة الكبيرة فتحمل ٦٠٠٠ عش . ومن
المحتمل أن يكون الديوخ أكبر الطيور عددا في
العالم . وقد وجدت عشوش عددها ٥٠٠٠٠٠ في
مساحة تبلغ ١٢٥ فدانا (٥٠ هكتارا) . ومن
الممكن أن نجد ٢٠٠ مليون عش في مساحة تبلغ
٥٠٠٠ فدان (٢٠٠٠ هكتار) .

أنواع الطير :

يوجد أكثر من ٨٠٠٠ نوع من الطيور . وقد
بلغ عدد الأنواع في عام ١٩٦٢ ، ٨٥٨٠ نوعا .
ويوجد عدد أكبر من أنواع الحشرات قد يتراوح
بين مليونين وعشرة ملايين ، ومن الصعب معرفة
هذا العدد بدقة كافية .

العشوش :

إن أبسط العشوش ليس عشا على الإطلاق ،
فالبنجوين الملك أو الإمبراطور يحفظ بيضه
مستقرا على قدميه لتدفئته . والقوقا لا يبني

على قمة أيفرست على ارتفاع أكثر من ٢٦٠٠٠ قدم
(٧٩٢٤ مترا) . وقد سجلت شاشات الرادار
نوعا من الطيور الصغيرة وقد وصل إلى ارتفاع
٢١٠٠٠ قدم (٦٤٠٠ متر) أثناء الهجرة .

أسرع خفكان للأجنحة :

تبلغ سرعة خفكان الأجنحة في الطائر الطنان
٢٠٠ خفقة في الثانية عندما يرفرف أمام الزهور .

أكثر الخفقات عددا :

يطير القفقاط الذهبى مسافة ٢٠٠٠ ميل
(٣٢١٨ كيلومترا) في هجرته . ويتم هذا في
٣٥ ساعة ويخفق جناحه مرتين في الثانية أي
أنه يقوم أثناء رحلته بأداء ٢٥٢٠٠٠ خفقة جناح .

أكبر الأعماق التي تصل إليها الطيور الفواصة :
من المعروف أن أكل السمك يصل إلى عمق
٢٤٠ قدما (٧٣ مترا) .

أطول مدة للبقاء تحت الماء :

يمكن للبنجوين الأديلي أن يبقى تحت الماء
لمدة ثلاث دقائق . ومن الممكن أن تطول هذه
المدة إلى خمس دقائق .

أكبر حجم للبيض :

قد يبلغ طول بيضة النعام ثمانين بوصات
(٢٠٣ مم) وتزن أكثر من ٣١ رطلا (١٤
كيلوجراما) .

أصغر حجم للبيض :

يضع طائر النحل الطنان أصغر بيضة فهي
تبلغ ٣/١٦ بوصة (٤٥ مم) طولاً ، وتزن
٥/١٠٠٠ أوقية (٠.١٤ جراما) .

أكبر إخضانات عددا :

من المعروف أن البطة البرية تضع ١٦ بيضة .
وقد يصل عدد البيض الذي تضعه هذه البطة
البرية إلى مائة بيضة إذا أخذنا منها البيض على
أثر وضعه . وقد وضعت إحدى الدجاجات المنزلية
٣٥١ بيضة في عام واحد ، ووضعت أخرى ١٥١٥
بيضة على مدى ٨ أعوام ، إلا أن معدل الوضع
يقل مع التقدم في السن .

أطول مدة للتعشيش :

يمتد موسم التعشيش عند دجاجة هالي لمدة
أحد عشر شهرا .

أكثر الطيور انتشارا :

الزردوز أكثر الطيور انتشارا في العالم
باستثناء الدجاج المنزلي . ويوجد الزردوز العادي

أكبر طيور اليابسة :

النعام يصل ارتفاعها حتى قمة الراس
٩ أقدام (٢.٧ مترا) ويصل وزنها إلى ٣٤٥
رطلا (١٥٦ كيلوجراما) .

أقل طيور السماء :

التم الصامت واحد من أقل طيور السماء .
أذ يبلغ أحيانا وزنه أكثر من ٥٪ رطل (٢٣
كيلوجراما) .

أصغر طيور السماء :

طائر النحل الطنان لا يبدو طوله ٢ ١/٤ بوصة
(٥٧ مم) ولا يزيد وزنه عن ١/١٦ أوقية
(١.٠٨ جرامات) .

أطول امتداد بين طرفي الجناحين :

من المعروف أن امتداد جناحي لقلق مارابو
فيما بين طرفيهما يبلغ اثني عشر قدما (٣.٧ مترا)
بينما يبلغ هذا الامتداد في طائر الصخاب
المنجول ١١ ١/٤ قدم (٣.٥ متر) .

أطول رحلة هجرة :

يطير الرشق القطبي ٢٢٠٠٠ ميل (٣٤٩٤٠٠
كيلومتر) من القطب الشمالي إلى القطب الجنوبي
والعودة كل عام .

أقصى السرعات للطيران :

للطيران على نفس المستوى : العوار شاذك
الذليل أكثر من ١٠٠ ميل في الساعة (١٦١
كيلومترا في الساعة) . حمام السباق تصل
سرعة إلى ٩٤.٣ ميل في الساعة (١٥٢ كيلومترا
في الساعة) . وقد سجل أكل السمك ٩٠ ميلا
في الساعة (١٤٥ كيلومترا في الساعة) كما
سجل النسر كاسر العظم ٧٩.٥ ميلا في الساعة
(١٢٨ كيلومترا في الساعة) .

للطيران الانقضاضي : الباز الجوال تصل سرعته
إلى ١٨٠ ميلا في الساعة (١٢٨ كيلومترا في
الساعة) عندما ينقض متجها نحو الفريسة .

أقصى السرعات على اليابسة :

من المعروف أن النعام تصل سرعتها إلى ٣٧
ميلا في الساعة (٦٠ كيلومترا في الساعة)
وربما أكثر من هذا . ويمكن للنعام التي يبلغ
عمرها شهرا واحدا أن تجرى بسرعة ٣٥ ميلا
في الساعة (٥٦ كيلومترا في الساعة) .

أقصى السرعات تحت الماء :

يمكن للبنجوين الجنتو أن يقوص تحت الماء
بسرعة قد تبلغ ٢٢ ميلا في الساعة (٣٥ كيلومترا
في الساعة) .

أقصى ارتفاع للطيران :

من المعتقد أن الأوز المصري يطير على ارتفاع
٣٥٠٠٠ قدم (١٠٦٦٨ مترا) . وقد رؤى الزمتم

حقائق وأرقام

له عشا وانما هو يطع بيضه في عشوش الطيور الأخرى .

والزهر طويل اللذنب يبني عشا يبلغ ارتفاعه خمس أو ست أقدام (١٢٧ أو ١٥٢ سم) ويبلغ الساع تجويفه الداخلي نحو ثلاث بوصات (٧٦ مم) . ويتسع هذا العش لسكنى الوالدين اللذين يبلغ طول كل منهما نحو ٥/٨ بوصات (١٤٠ مم) منها ٣ بوصات (٧٦ مم) طول اللذنب ، كما يتسع أيضا لعدد من الصغار قد يصل الى اثني عشر . ويبني العش من الطعلب ونسج العنكبوت والشعر والأشنة ويبطن بالريش الذي يبلغ عدده ٢٠٠٠ أو أكثر . ويتم بناء العش في يومين أو ثلاثة ويضيق جزء كبير من هذا الوقت في جمع مواد البناء .

والحمام ، من الناحية الأخرى ، لا يبذل جهدا كجهد الزمير . فهو يبني عشا غير متزن الصنع فانك اذا تقلبت الى عش الحمام من أسفل فانك سوف ترى البيض من خلاله . والقربان قد عرف عنها انها تبني عشوشها من أسلاك البرق (التلفراف) . فقد حدث مرة أن عمال تركيب الأسلاك البرقية في جنوب أفريقيا شاهدوا أثناء عملهم أن القربان تشد أطراف الأسلاك وتنسج منها ما يشبه العش .

ومن المعروف أن طيور السحور تطفئ شرائط النسج المخرم (الدانتيل) الغالي الثمن يبلغ طولها عدة ياردات وتنسج منها عشا . وطيور الطرغولوس الأوروبي يمكنها أن تجتم في تكتلات كبيرة عندما يسوء الجو جدا ، فان ثلاثة صفوف من هذه الطيور يمكن أن تنحدر في عش صنوفى صغير . وقد أمكن احصاء ٥٢ منها مرة في احد الصناديق .

وكثيرا ما يبني اللقلق عشه فوق أسطح المنازل . وكان الناس يعتقدون أن وجود عش لقلق فوق سطح بيت يجلب الحظ الحسن لهذا البيت . وبعض الناس يقومون أحيانا بتهيئة مكان مناسب فوق أسطح منازلهم لئبني فيه اللقلق عشه ، وبالتالي يجلب لهم السعد . وأصغر العشوش عش الطائر الطنان فهو يبلغ ١/٢ بوصة (٢٠ مم) عرضا ونحو بوصة واحدة (٢٥ مم) ارتفاعا .

التفدية :

إن الطيور صغيرة الحجم ، مثل الزمير ، تطعم صغارها ببرقات الحشرات . ولطول الفترة التي تطعم أبنائها الصغار تقوم بجمع نحو ١٠٠٠٠ برقة .

فترات الحضنة :

فترة الحضنة هي الزمن الذي يستكمل فيه جنين الطائر نموه حتى يلفس . وفيما يل تذكر طول فترة الحضنة لطيور مختلفة :

- الطيور صغيرة الحجم : أسبوعان .
- الصنطاب الجوال : ٧٣ يوما .
- الكويى : ٨٠ يوما .
- الصنطاب الملكي : ٨١ يوما .

فترات الترييش :

فترة الترييش هي الزمن الذي يستكمل فيه فرخ الطائر ريشه بالكامل بعد أن يطرح زغبه . وفيمايل تذكر طول فترة الترييش لطيور مختلفة :

- الطيور صغيرة الحجم : أسبوعان .
- الحمام والسبد والطيور الطنطنة ونقارات الكشب : أربعة أسابيع .

- الحبارى واليوم والقربان : خمسة أسابيع .
- الصنطاب الصغير : ٢٠ - ٢١ أسبوعا .
- كندور كاليفورنيا : ٢٦ - ٣٠ أسبوعا .
- البنجوين الامبراطور : ٣٥ - ٣٩ أسبوعا .
- الصنطاب الجوال : ٤٤ - ٤٥ أسبوعا .
- البنجوين الملك : ٥٦ أسبوعا على الأكثر .

وأحيانا يكون الطعام شحيحا فلا يأخذ الفرخ كفايته منه . ولذلك يمضى الطائر الصغير وقتا طويلا قبل أن يفصل عن والديه . فهو لا ينمو لانه لا يتغذى .

أنواع مهددة بالانقراض :

يوجد الآن أكثر من مائة نوع مختلفة مهددة بالانقراض . ومعنى ذلك انها توجد بأعداد قليلة بحيث أن حادثا عارضا قد يؤدي الى فنائها تماما . وكثير من هذه الأنواع يعيش في جزر صغيرة في المحيط حيث يزاحمها الناس والحيوانات المستأنسة . والبعض منها ينقرض نتيجة للصيد أو بسبب التفري في سلوكها ، عندما تعيش في مزارع خاصة مثلا وتعيش في مساحات ضيقة . والبعض الآخر ينتسب الى أنواع عتيقة . وأنواع الطير تشيخ وتموت مثل الانسان . ومن الأنواع العتيقة ما كان ينتشر في قارة باكملها فيماضى ، وبعض الوقت تتناقص أعدادها بالتدريج حتى لا يبقى منها الا عدد قليل جدا . وعندما يكون المتبقى من أحد الأنواع عددا قليلا من الأفراد فان حدوث أى كارثة طبيعية قد يؤدي الى فناء هذا العدد القليل . وقد تكون هذه الكارثة اعصارا أو عاصفة أو زلزالا أو شتاء قارضا مميتا . وقد تكون الكارثة متفشلة في ادخال نوع من الحيوان آت من بلاد الأخرى ، يقوم بالتراس هذه الأعداد القليلة وانائها . ويحدث أحيانا أن تزال الغابة التي كانت هذه الأعداد تعيش فيها ، ومن ثم تعثر الأرض وتنشأ الحقول المعرضة للهواء الطلق . وقد يكون الانقراض نتيجة للاكثار من الصيد وبذلك تختفى الأعداد القليلة المتبقية .

وفيمايل تذكر بعض الأنواع المهددة بالفناء وكذا هي في خطر :

الكندور الكاليفورنى

Gymnogyps californicus

وهو نوع عتيق من النسور يبلغ امتداد جناحيه تسع أقدام . وتنبش عظامه من جميع الولايات المتحدة الجنوبية . وقد كانت هذه الطام لطيور ماتت منذ ٣٠٠٠ الى ١٠٠٠٠ سنة . وخلال القرن الحالى يستمر لنص هذا النسر أو تسميته . ولم يبق منه الآن الا خمسين طائرا أو نحو ذلك .

حياة أجمات فلوريدا

(Rostrhamus sociabilis plumbeus)

تتغذى هذه الحداة بقواقع الماء الطيب اللطيفة التي توجد في مستنقعات فلوريدا . ولم يبق منها سوى اثني عشر طائرا ، والسبب في ذلك أن الطيور الأخرى وخاصة السوادية تفلسزو عشوشها . وكثيرا ما يؤدي ارتياد الناس للمستنقعات الى ازعاج الحداث أثناء تشييشها .

صقر جالاباجوس *(Buteo galapagoensis)*

لم يبق من هذا الصقر الا مائتى طائر فقط . وهو في الحقيقة صقر حوام - تعيش في جزر جالاباجوس في المحيط الهادى . ويقوم الناس بقتنها لأنها تكلف الدجاج . وبالإضافة الى ذلك فان الماعز تدمر الأعشاب التي تعيش فيها هذه الصقور . وكلما ازداد عدد الناس ازداد بانكال عدد الماعز .

العقاب آكل القرودة *(Pithecopaga jefferyi)*

تسمى حدائق الحيوان للحصول على هذا العقاب الجميل . ومن التكاليد المرعية في الفيلين ، حيث يعيش هذا الطائر ، أن يكون في كل بيت عقاب (رمزاً لملو المركز الاجتماعى) . ويباع العقاب حيا أو ميتا بالثمان مائة . ولم يبق منه الا مائة طائر فقط .

الرهو الصباح *(Grus americana)*

وهذا نوع آخر ينقرض لانه عتيق ولم يبق منه الا خمسون طائرا فقط . وهو يعيش في غربي كندا ويهاجر في الشتاء الى تكساس . وقد كان من العادة أن يقتنص في كل من كندا وتكساس وحل طول مساره في هجرته . وهو الآن موضع الحماية في كل مكان على أمل أن يتم انقاذه .

كروان الاسكيو *(Numenius borealis)*

منذ عدة فرون كانت اسراب كروان الاسكيو تعيش في المناطق القطبية في كندا . وكانت في كل عام تهاجر على طول الساحل الشرقى لأمريكا الشمالية الى أمريكا الجنوبية . وكانت الاسراب تعود في الربيع عائدة الى الشمال عن طريق وادى

للمسيبي . وكان الناس يطلقون عليها الرصاص في كل مكان وخاصة أثناء هجرتها فلم يكن يبقى من السرب الا طائر واحد او عدد قليل منه . وفي خلال السنين الثلاثين الماضية لم يعثر على بيضة واحدة لهذا الكروان ، ولذلك فلا بد ان تعثر في امكنة لم تتم معرفتها بعد .

بومة زيلندا الجديدة الضاحكة

(*Sceloglaux albafacies*)

كانت هذه البومة تعيش في كل انحاء زيلندا الجديدة وكذلك في بعض الجزر الاخرى في المحيط الهادى الجنوبي . وكانت معروفة عند قبائل الماورى واولئك المستعمرين البريطانيين . واستمرت اعدادها في التناقص . وقد اختلفت اولاً من الجزيرة الشمالية ثم من الجزيرة الجنوبية . وقد رؤى آخر طائر منها في عام ١٩١٤ . وقد كانت نوعاً يتقرب وتم القضاء عليه بواسطة حيوانات ابن عرس التي ادخلت الى زيلندا الجديدة ويتم اعتباره منقرضاً ، الا ان بعض معبي الطيعة يقررون انهم يسمون من وقت لآخر لئلا الضاحك .

دليل المصطلحات :

ذرية (Brood) : مجموعة الطيور الصغيرة التي تلتصق من حضنة بيض واحدة .

رتل (Train) : الدليل الطويل جدا في بعض الطيور مثل الطاووس او الدراج . ورتل الطاووس بهذا المعنى هو مجموعة الريش الطويل الذي يقع مباشرة امام ريش الدليل .

رفرفة (Hovering) : التصلق في مكان ثابت في الهواء مع ضربات هينة من الجناحين .

ريش (Plumage) : مجموعة الريش التي تغطي جسم الطائر كله .

ريش القوادم (Primary Feathers) : الريش الطويل الذي ينبت في النصف الخارجى من جناحي الطير .

زغب (Down) : الريش الصغير الناعم الذي يغطي صفار الطير وكثير من الطيور كساء تعتنى من الزغب تحتفظ به طيلة حياتها .

سرب (Flock) : جمع من الطير .

طائر (Bird) : حيوان ذو دم حار جسمه مغطى بالريش .

طيران (Flying) : التحرك في الهواء بضربات الجناحين . وهذا هو الطيران بالجهد .

ففسر الفم (Gape) : فتحة المنقار لرؤية الزور .

فقس (Hatching) : لحظة نقر الطيرخ للبيضة والخروج منها . ويقال : البيضة تفقس عن الفرخ ، والفرخ يفقس خارجاً من البيضة .

فونصة (Gizzard) : معدة الطير الجامدة وهي ذات جدار عضلي سميك ، وتستخدم في طحن الطعام .

مرتاش (Fledgling) : تطلق على الطائر الصغير عندما يستكمل نمو الريش فيه لأول مرة .

ملكية خاصة (Territory) : المجال الذي يدافع عنه الطائر أو أى حيوان آخر ، وفيه يسكن ويبني عشه .

موسم التناسل (Breeding season) : وقت معدد من السنة تعدد فيه الطيور ملكيتها الخاصة وتبنى عشوشها وتضع بيضها وترعى صغارها .

موقف التفريد (Song Post) : موضع خاص يجثم فيه الطائر ليغرد وخاصة عندما يقوم بالاعلان عن ملكيته الخاصة .

هجرة (Migration) : الانتقال من مكان لآخر ، وهذا يحدث عادة من مكان يتوفر فيه الطعام الى مكان يبني فيه العش وبالعكس .

طائر الدساكر الضجاج (*Atrichornis clamosus*) كان هذا الطائر يعيش في غرب استراليا وكان يحدث ضجيجا يثير اعصاب الناس . ولم يكن معروفا حتى عام ١٨٤٣ وكان يظن انه انقرض منذ عام ١٨٨٩ . وقد حدث هذا نتيجة لازالة الدساكر القلدة التي كان يعيش فيها . وقد ذكر احد النساس انه سمع طائرا في عام ١٩٢٠ ثم تمت رؤية طائر في عام ١٩٦١ . وقد انشئت حديقة مساحتها ١٣٥٠٠ فدان حول البقعة التي رؤى فيها الطائر ومن المحتمل ان ٨٠ - ١٠٠ من هذا الطائر الضجاج تعيش الآن في هذه الحديقة .

اكياس هوائية (Air-sacs) : اكياس ذات جدار رقيق تمتد من الرئتين الى اجزاء مختلفة من الجسم وحتى في العظم .

انزلاق (Gliding) : التحرك في الهواء مع تثبيت الجناحين وبدون قوة دافعة .

بقعة الحضن (Brood patch) : بقعة خالية من الريش على صدر الطائر وتظهر عند وجود البيض والرقاد عليه لحضنه .

تخفي (تمويه) (Camouflage) : التشابه بين الطائر والاشياء التي تحيط به في الشكل واللون .

تطور (Evolution) : عملية التغير والتغير في الكائنات الحية يؤدي الى ظهور انواع جديدة .

تهجم (Aggression) : سلوك التحذير وقد يؤدي احيانا الى هجوم .

حضانة (Incubating) : تدفئة البيض حتى يتمكن من النمو ويحدث غالبا برقاد الأبوين عليه .

حضنة (Clutch) : مجموعة البيض الذي تضعه اثنى واحدة وترقد عليه .

حوصلة (Crop) : كيس متسع رقيق الجدار يقع عند نهاية البلعوم ويخترن فيه الطعام ويوجد في طيور عديدة وخاصة آكلة الحبوب .

درجات النقر (Pecking Order) : نظام اجتماعي يتحدد به مركز الفرد في جماعة الطير بمقدار النقر الذي يقوم به او يتلقاه من غيره .

تلفر الخشب عاجى المنار

(*Campiphilus principalis*)

هذا واحد من اصغر واجمل نقارى الخشب . وريشه اسود وبيض وارجواني اللون . ومنقاره يبدو بلون العاج . ويحتاج الزوج منه الى مساحة من الغابة تبلغ ٢٠٠٠ فدان (٨٠٠ هكتار) تنتشر فيها الاشجار الميتة وما فيها من يرقات الحشرات التي تغطي لا طعام هذا الزوج وصغاره . وقد تم بالتدريج ازالة الغابات من الولايات المتحدة الجنوبية الشرقية ومن كوبا حيث كان يعيش تلفر الخشب . وكان يعتقد انه انقرض تماما ولكن رؤيت ثلاثة طيور منه في عامى ١٩٦٠ ، ١٩٦١ . ورؤى طائر واحد في عام ١٩٦٣ . وفي عام ١٩٦٦ رؤيت خمسة طيور اخرى . وقد تركت بعض اشجار الغابات املا في ان يتمكن هذا النوع من البقاء .

طيور اعيد اكتشافها :

التاكاه (*Notornis mantelli*)

في اوائل القرن التاسع عشر كان يحدث نبش لطعام كان يظن انها لطائر منقرض ، وكانت هذه الطعام تنبش في اماكن عديدة من زيلندا الجديدة . ومن وقت لآخر ما بين عام ١٨٤٩ وعام ١٨٩٨ وجدت جلود او اجسام ميتة للطيور ، وكانت مشابهة تماما للحفريات التي نبشت . وقد وجدت احدى البعثات في عام ١٩٤٨ مستعمرة من طيور التاكاه تعيش بين غشب الطوسق الذي ينمو على ارتفاع ٣٠٠٠ قدم (٩١٤ مترا) في جبال مورتشيسون في الجزيرة الجنوبية . وقد وجد نحو ٢٠٠ او ٣٠٠ من هذه الطيور . والآن يجري التحفظ على هذه المستعمرة .

كيف تشاهد الطيور

وفي امكانك ان تصنع مثل هذه المائدة بنفسك (انظر ص ٥٦) . والماء الذي يوضع للشرب أو الاغتسال يجب ان يكون في صحن قليل الغور موضوع على الأرض .

التعرف على الطيور :

اذا رايت طائرا لا تعرفه فعليك ان تدون في مفكرتك الوانه . كما يجب ان تذكر شيئا عن حجمه وعما اذا كانت هناك بقع مناطق ملونة على رأس الطائر أو جناحيه أو ذيله . وكذلك يجب ان تلاحظ بدقة شكل المنقار وتسجل نوع

البحث في الطيور :

ان مشاهدة الطيور هواية ممتعة . وليس هناك حاجة للابتعاد كثيرا من اجل رؤية الطيور ومشاهدتها . فيمكنك ان تبدأ هذه هواية وانت في منزلك . استخدم منزلك كمكان تختبئ فيه لتشاهد الطيور . ويمكنك ان تجتذب مزيدا من الطيور اذا وضعت لها طعاما وماء .

طعام الطير :

يمكنك ان تضع الطعام على الأرض أو على حافة النافذة أو على مائدة الطير .

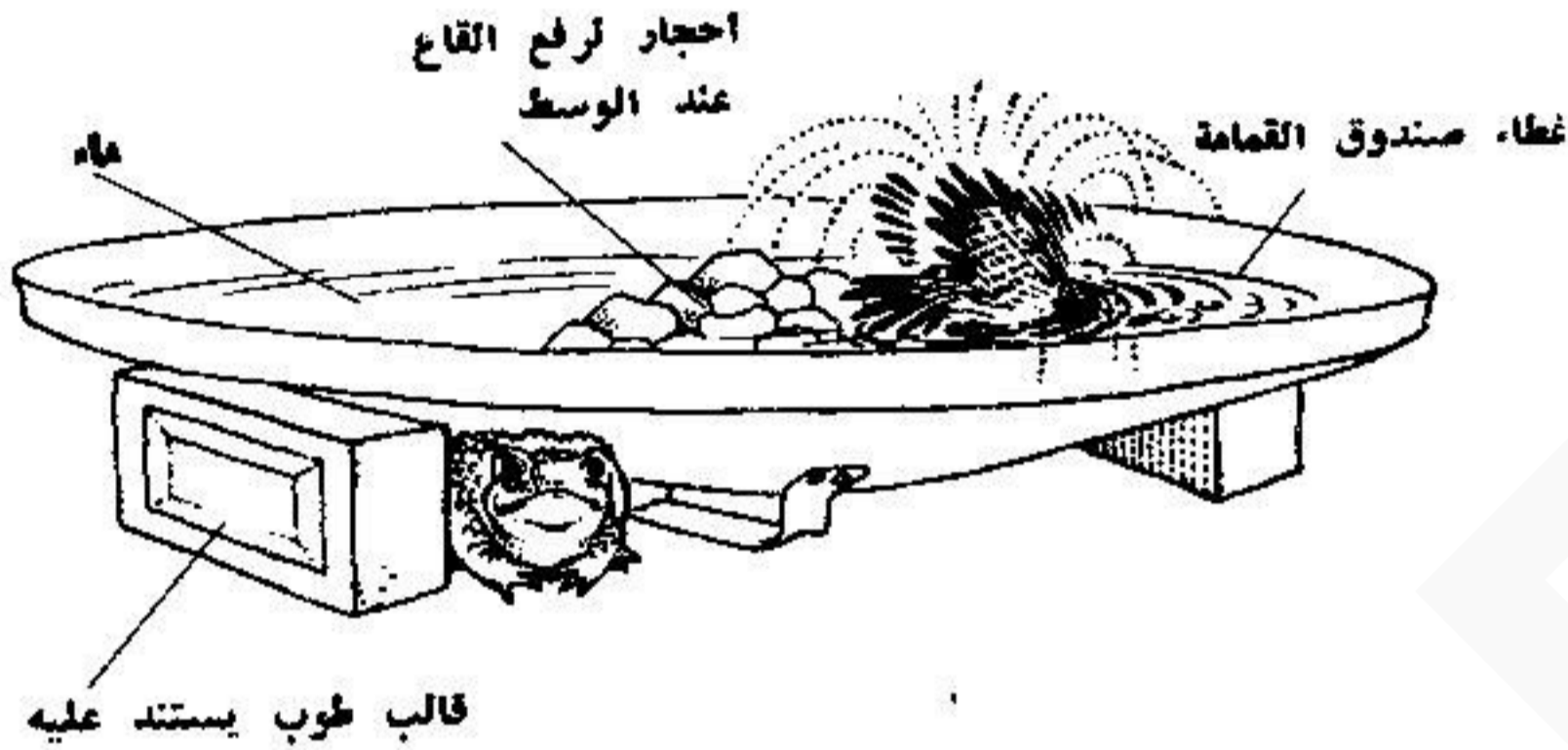

واى وعاء قليل الغور يصلح لأن يكون مفسلا أو مسبعا للطير . واذا كان عندك حديقة يمكنك ان تظف فيها بركة صغيرة وتبطنها بالبولىين تاركا احد جوانبها ينحدر بالتدرج حتى تتمكن الطيور من النزول فيها برفق .

ان غطاء احد صناديق القمامة القديمة اذا قلب على وجهه يمكن ان يكون مسبعا جيدا للطير . اسننه بقوالب من الطوب أو بقطع من الحجر . واذا كان عميقا عند الوسط ضع فيه بعض الاحجار . وبعد ذلك راقب الطيور عندما تأتي وتفعل فيه .

اهتم دائما بالنظر الى منقار الطائر . فان ذلك كثيرا ما يساعدك على التعرف على نوع الطائر وقد يدل على طعام الطائر . فان المناقر القصيرة القوية تتميز بها الطيور التي تتغذى اساسا بالحبوب (مثل الصغور الدورى) والصغور الطالم اللذين تراهما الى جانب هذا الكلام) . بينما المناقر اللدبية تتميز بها الطيور التي تعتمد في غذائها اساسا على الحشرات (الطرغولوس والدنوك وابو الحن) . ولبيض الطيور مناقير ذات اشكال خاصة تتناسب مع احتياجاتها الخاصة . فمثلا يكون للبلشون منقار طويل يشبه المنجر لصيد السمك ، وللبيكاسينة منقار طويل رقيق للبحث في الطين ، وللجوم منقار مفلوف لتمزيق اللحم .

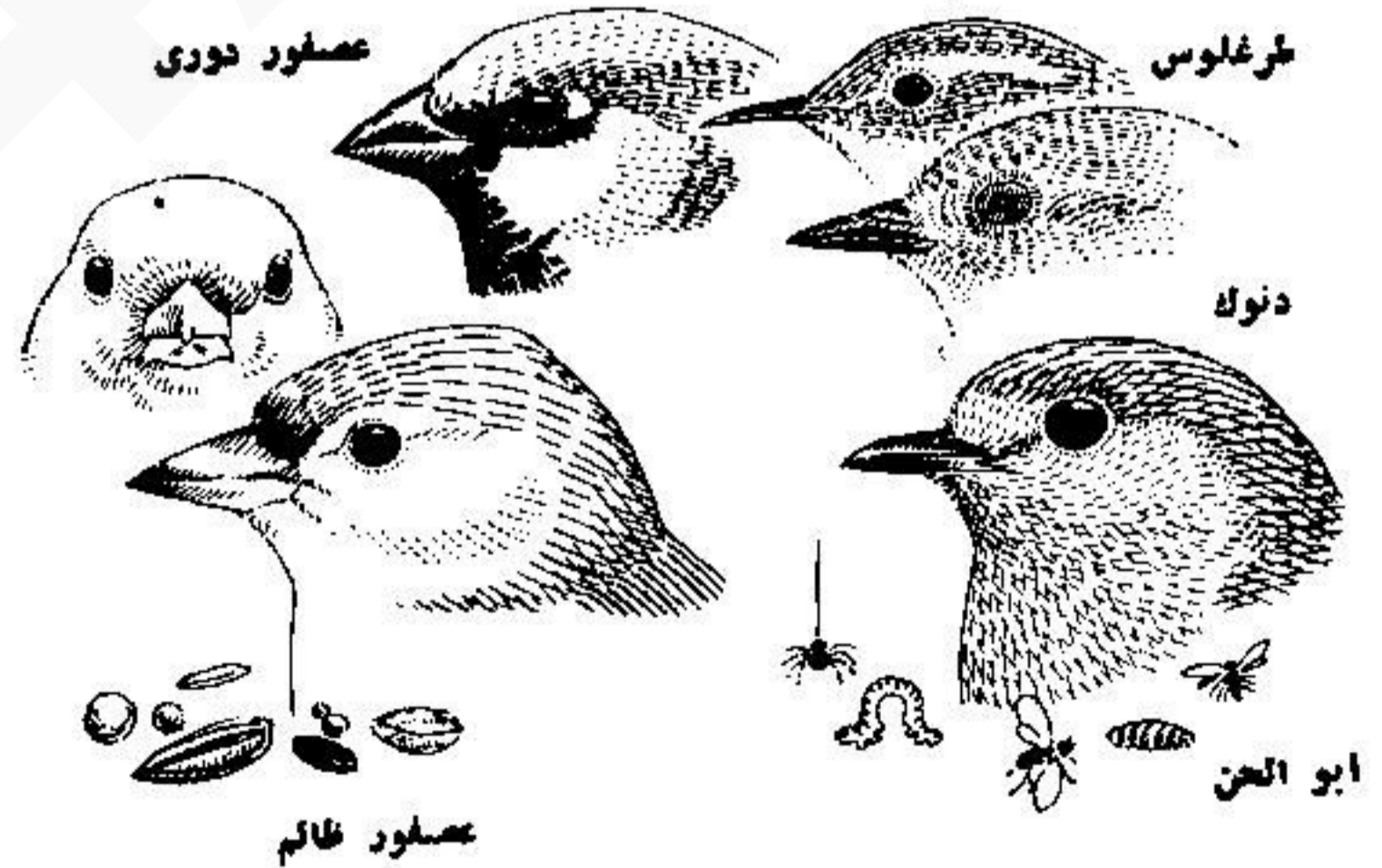

طعامه . وغالبا ما يكون للطيور التي تتغذى أساسا بالحبوب مناقير قصيرة ، والتي تتغذى بالحشرات مناقير مدببة .
التسمية :

ارسم رسما بسيطا للطائر موضحا به شكل المنقار والذيل وأهم ألوانه . ثم ابحث عن اسم الطائر في أحد كتب التسمية . أن كتاب المشاهد للطيور (The Observer's Book of Birds) (الذي أصدرته مؤسسة وارني) مفيد للمبتدئين . وكتاب «الدليل الحقل لطيور بريطانيا وأوروبا» Field Guide to the Birds of Britain and Europe الذي أصدرته مؤسسة كولنز ينفع مشاهدي الطيور ذوي الخبرة المتقدمة . احتفظ بقائمة لكل الطيور التي تراها وكن مترقبا على الدوام لرؤية طائر «جديد» . انضم إلى نادي هواة الطيور الصغار لتتبع هوايتك .

وعندما تستكمل معرفتك بالطيور القريبة من مسكنك فانك تكون على استعداد لارتياح بعض الأماكن البعيدة في نفس المنطقة .

المعدات :
ان هواية مشاهدة الطيور لها ميزة عظيمة جدا هي أنك لا تحتاج معها إلى معدات كثيرة . فإذا كنت معنيا بمشاهدة الطيور سوف يفيدك منظار مزدوج فليس من السهل دائما أن تقترب كثيرا من الطيور فان ذلك يزعجها . والمنظار المزدوج يساعدك على رؤية الطائر بوضوح وهو بعيد عنك .

ومن المفيد أيضا أن يكون لديك خريطة للمكان ، فهي ترشدك إلى الأماكن

التي تصلح لأن تذهب إليها لتشاهد الطيور كما تدلك على الطريق الذي يوصلك إلى هذه الأماكن .

الدريئة :

حاول أن تختبئ بقدر الإمكان عندما تشاهد الطيور . استخدم الأشجار والأسوار كدريئة . وإذا كنت تقوم بمشاهداتك في مكان معين ، مثل إحدى البرك ، لبعض الوقت ، فيمكنك أن تصنع ستارا من الأغصان لتختبئ فيه بل يمكنك أن تصنع خباء أو خيمة باستخدام أربعة أعمدة وقطعة من الخيش .

البيئة :

عليك بتدوين أسماء كل الطيور التي تشاهدها والبيئة التي تعيش فيها كل منها . وكلمة البيئة تعني نوع الوسط الذي يعيش فيه الطائر . وفيما يلي قائمة بأنواع البيئات : الغابات ، الحقول ، المزرعة ، الجبال ، الأنهار ، المستنقعات ، البحيرات ، أرض الحصباء ، شواطئ البحار ، مصبات الأنهار ، الشواطئ الصخرية ، الحدائق والبساتين .

وعليك أن تحتفظ بقوائم لكل رحلاتك وستجد أن بعض الطيور لا توجد إلا في نوع معين من البيئات بينما يعيش البعض الآخر في عدة بيئات وسرعان ما تصبح قادرا على التنبؤ بالطيور التي سوف تجدها في مكان جديد قبل أن تذهب إلى هذا المكان وسوف يكون في إمكانك أن تكشف الطيور الجديدة أو النادرة .

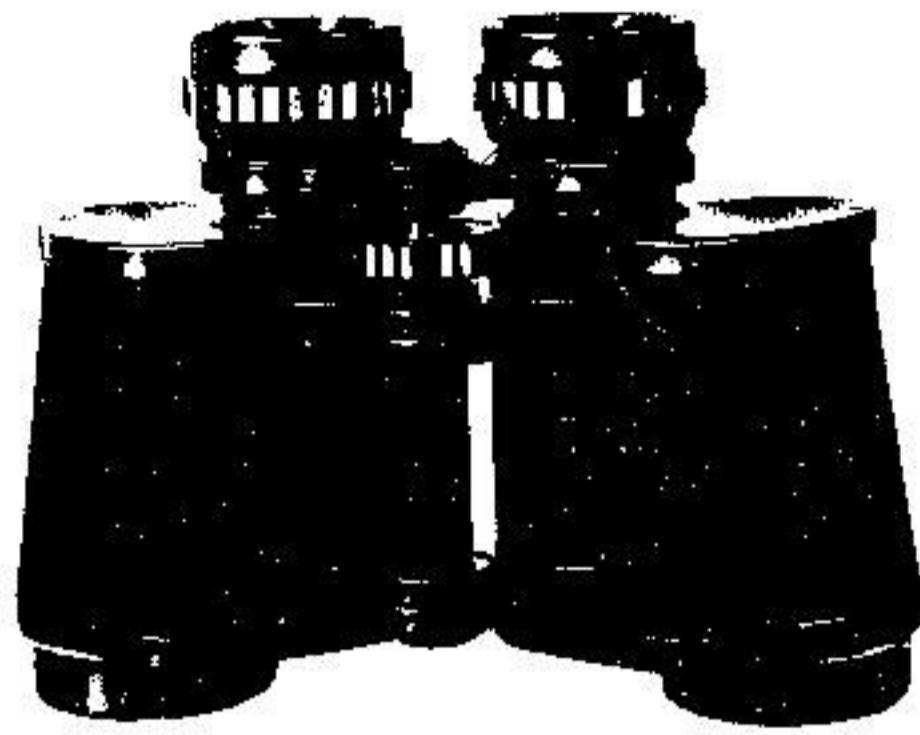

ان المنقار المزدوج مفيد جدا لك إذا كنت شديد العناية بمشاهدة الطيور . إلا أنك يمكن أن تستمتع بمشاهدة الطيور بدون هذا المنظار . والمنظار من مقاس 30 X 8 مناسب جدا للمبتدئين . وهو يكبر الأشياء ثمانى مرات .

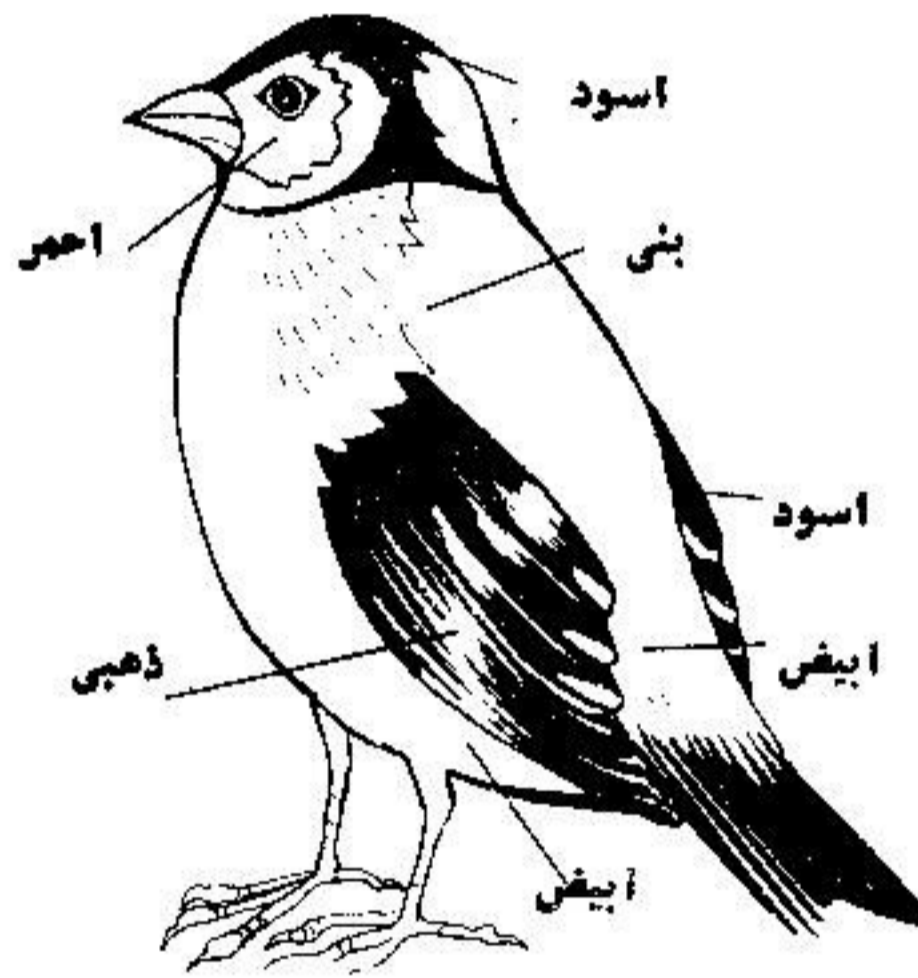

ارسم شكلا لأي طائر لا يمكنك التعرف عليه . ودون شكل المنقار واللون الريش . ويمكنك فيما بعد أن تبحث عن اسم الطائر في أحد مراجع التسمية .

التاريخ	الوقت	اسم الطائر	طعام الطائر	شرب الطائر	الاجتماع

الطعام الذي تتناوله وعما إذا كانت تشرب أو تقتسل . وسرعان ما تتعرف على الطرق المختلفة لسلوك الطير .

احتفظ بقائمة لكل الطيور التي تشاهدها . ودون الوقت الذي تشاهدها فيه واسمها . واذكر نوع

كيف تصنع عشا من صندوق

لتحويل المقاسات المعطاة هنا الى النظام العشري المرجح الرجوع الى الكشاف في نهاية الكتاب .

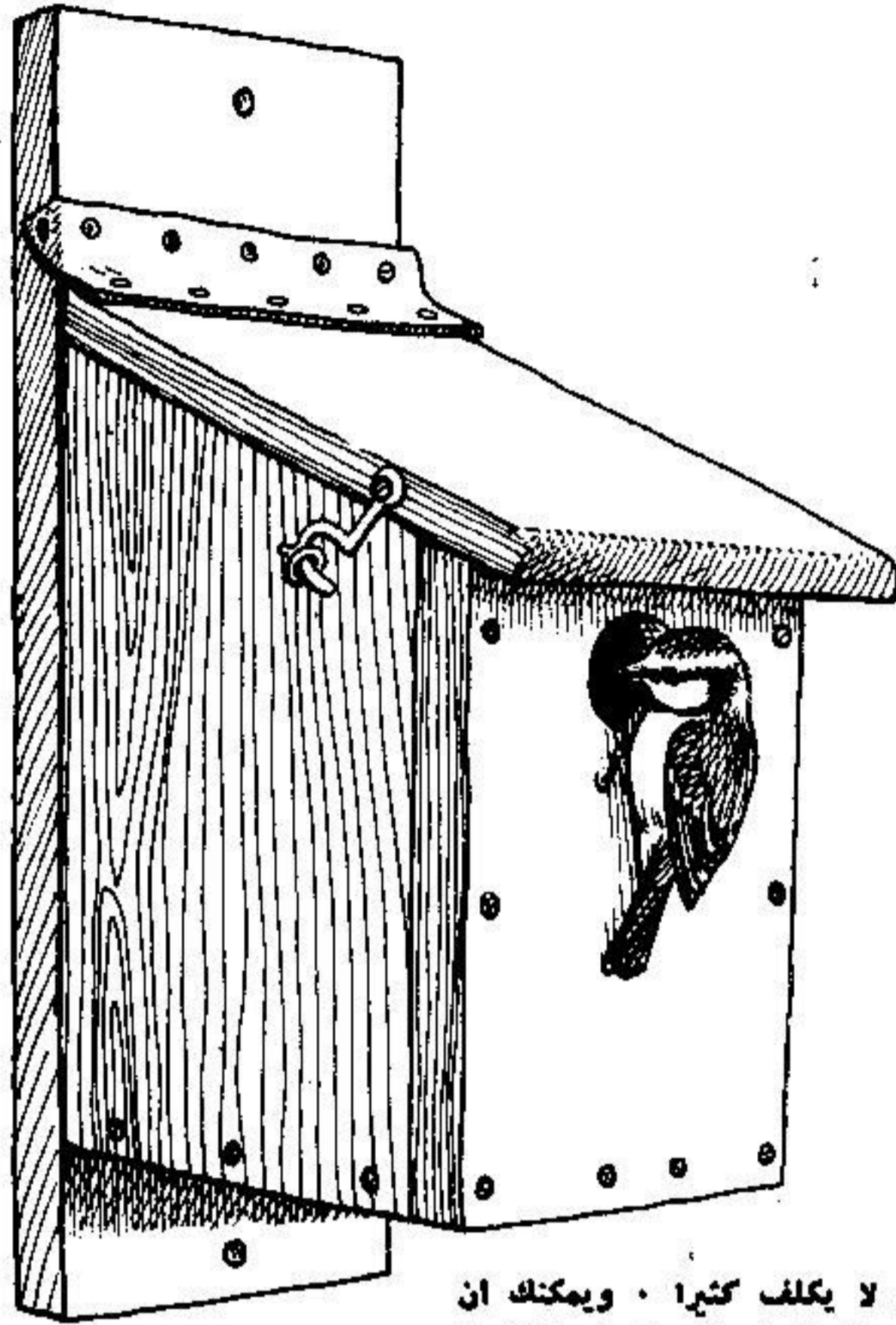

هذا العش لا يكلف كثيرا . ويمكنك ان تصنعه بنفسك حتى لو لم تكن على درجة كبيرة من المهارة وليس لديك الا ادوات قليلة . وسوف تنجذب اليه طيور الزمير الازرق والزمير الكبير ، وربما كسار البندق . واذا اتت الطيور لتعشش في العش الذي صنعته فاعمل مالى وسعك حتى لا تززع هذه الطيور . وبعدئذ يمكنك ان تشاهد الطيور وهي تقوم بنشئة صغارها .

بوصات 8	بوصات 10	X				
الجانب	الجانب	الامام	السقف	القاعدة	الظهر	بوصات 6
بوصات 10	بوصات 8	بوصات 8	8 1/4 بوصات	4 1/4 بوصات	بوصة 18	

شكل (1)

لان الجزء بين العلوى والسفل سوف يستعملان فقط لتعليق العش في شجرة او عمود . لاحظ الخط x x في الرسم التوضيحي حيث يجب ان يقع القطع هنا مائلا بشكل مناسب لالتحام السقف بالجزء الامامى (انظر شكل 2) .

ان القطعة الكبيرة من الخشب المشيم تمدك بكل الاجزاء اللازمة لصنع العش . قس الخشب واقطعه حسب الرسم الموضح هنا . استعمل قلم رصاص مسنون لتعديد الاطوال المطلوبة . وطول الظهر لا يهم ان يكون دقيقا

الاشياء اللازمة

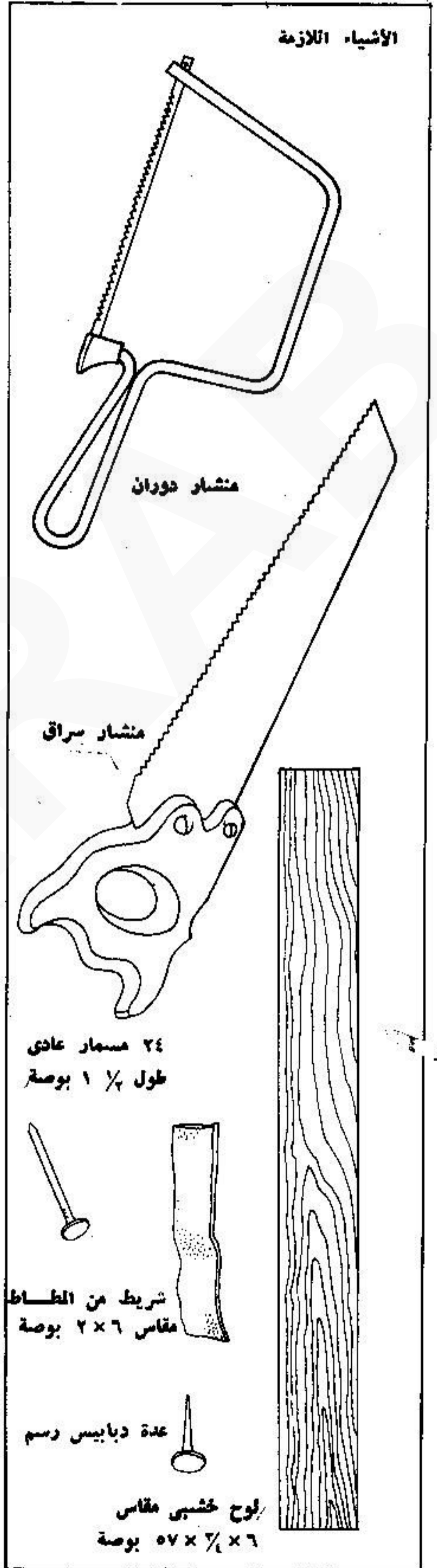

التجميع :

اقطع اللوح الخشبي بالأطوال الموضحة في شكل (١) وميّل الجانبين يمكن عمله بالنشر في مستوى مائل . ويكون عرض القاعدة $\frac{4}{4}$ بوصة من خشب سمكه $\frac{3}{4}$ بوصة . ولا يهم طول الظهر كثيرا ما دمت ستترك جزءا من أعلى وجزءا من أسفل لتسمير الظهر في شجرة أو عمود .

وإذا أملت المنشار قليلا على جانبه (انظر شكل ٢) وأنت تقطع ما بين السقف والقطعة الأمامية (على طول الخط x x) فانك سوف تحصل على حافة منحدره للقطعة الأمامية وحافة خلفية مائلة للظهر ويمكن عمل هذا القطع المائل إذا كان طول القطعة الأمامية أقل من ٨ بوصات بمقدار $\frac{1}{4}$ بوصة . وإذا كان من الصعب عليك أن تعمل هذا القطع بدقة ، فلا بأس من عمل قطع مستقيم فليس لهذا أهمية تذكر .

ثقب الولوج :

يجب أن يكون قطر ثقب الولوج ١ بوصة وأن يبعد عن السقف بمقدار ١ بوصة . وإذا رسمت دائرة بالقلم الرصاص حول قطعة تقود من ذات العشرة بنس (العشرة قروش) كان هذا هو المقياس المناسب . وليس قطع الثقب صعبا فهو أسهل مما تظن . وإذا لم يكن لديك مثقاب وبنطلة فيمكنك استعمال منشار دوران .

اصنع أولا ثقبا بمسار أو بريمة الى الداخل تماما من الدائرة التي رسمتها بالقلم الرصاص . انزع سلاح منشار الدوران وأدخله في الثقب ثم ثبته مرة أخرى في المنشار ثم أتمم النشر على محيط الدائرة . انزع سلاح المنشار وأخرجه من الثقب ثم ثبته في المنشار كما كان أولا (انظر شكل ٣) . وهذه في الحقيقة عملية سهلة ومنشار الدوران ليس غالي الثمن جدا .

التجميع :

وبعد ذلك يمكنك أن تسمر أجزاء الصندوق معا كما في شكل ٤ . وإذا كنت قد استعملت خشبا ليئا وكانت لك رغبة في استعمال العش لعدة مواسم فيمكنك أو تدهنه بمادة حافظة للخشب على أن يكون ذلك من الخارج فقط .

شكل ٢

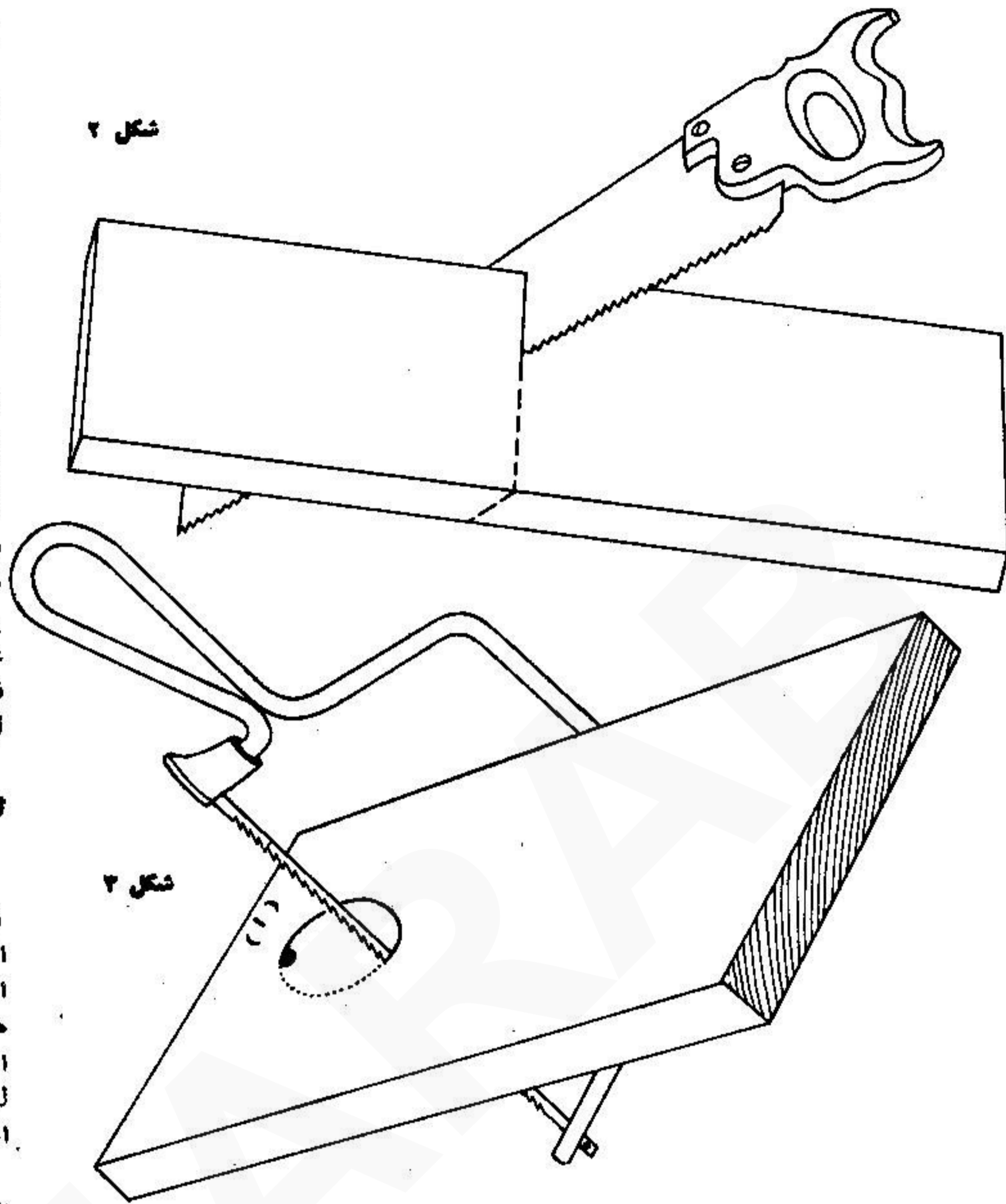

شكل ٣

- ١ - ابدأ بالظهر
- ٢ - سمر أحد الجانبين بالظهر . اترك مساحة في أعلى الظهر وأخرى في أسفله بحيث يمكنك أن تعلق الصندوق فوق شجرة أو عمود .
- ٣ - سمر القاعدة في الظهر والجانب .
- ٤ - سمر الجانب الآخر في القاعدة والظهر .
- ٥ - قبل تسمير القطعة الأمامية فسخ السقف في مكانه لتتأكد من أن القطعة الأمامية لا تزحزحه الى أعلى ، ثم أتمم تسمير القطعة الأمامية بحيث تلتصق سور السقف تماما .
- ٦ - سمر السقف في النهاية مستخدما شريط المطاط أو الجلد أو اللماش السميك . ثبت أحد جانبي الشريط بدبابيس الرسم في السقف والجانب الآخر في الظهر . استعمال دبابيس من النحاس إذا أمكن . وبذلك تكون مفصلة تجعل رفع السقف (الغطاء) ممكنا . ومن الأفضل أن تضع شكلا على كل جانب لكي يحفظ الصندوق مغلقا ، والا فيمكنك تسمير السقف . وبذلك تعد من رغبتك في فتح الصندوق من وقت لآخر مما يؤدي الى ازعاج الطيور المشوشة .

شكل ٤

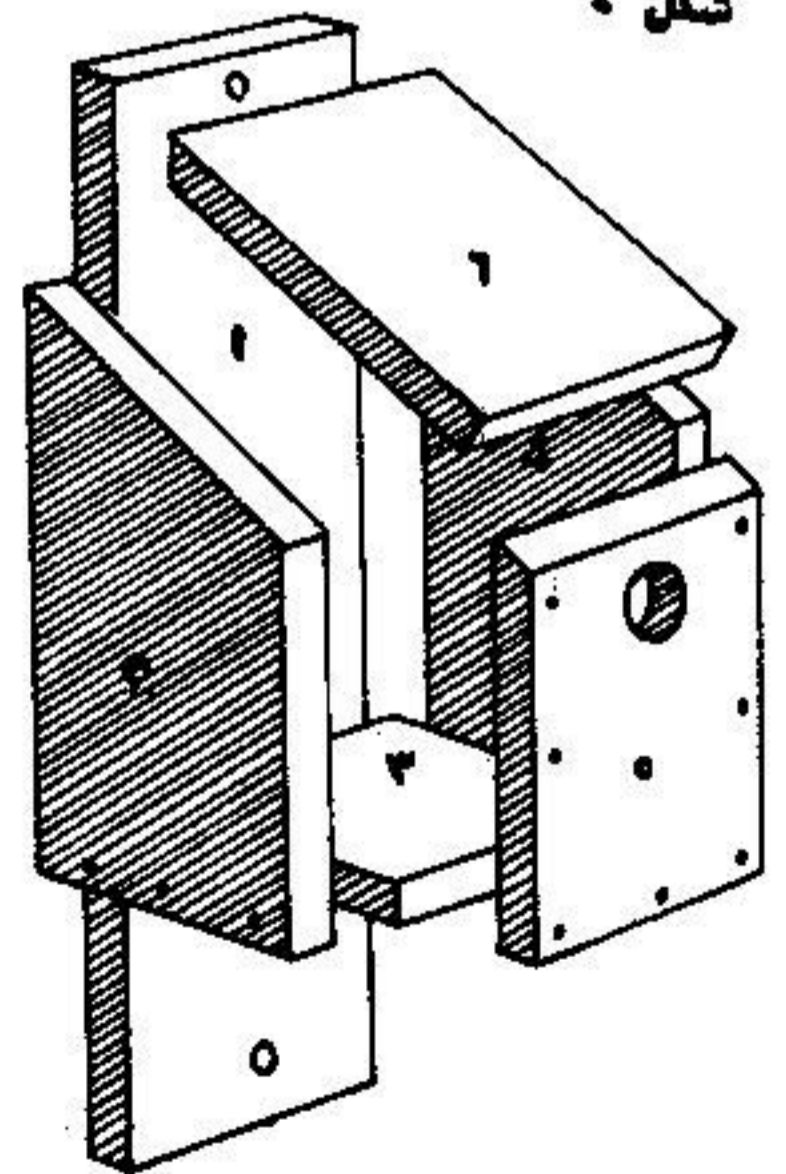

كيف تصنع مائدة للطير

لتحويل المقاسات المعطاة هنا الى النظام العشري الرجوع الى الكشاف في نهاية الكتاب .

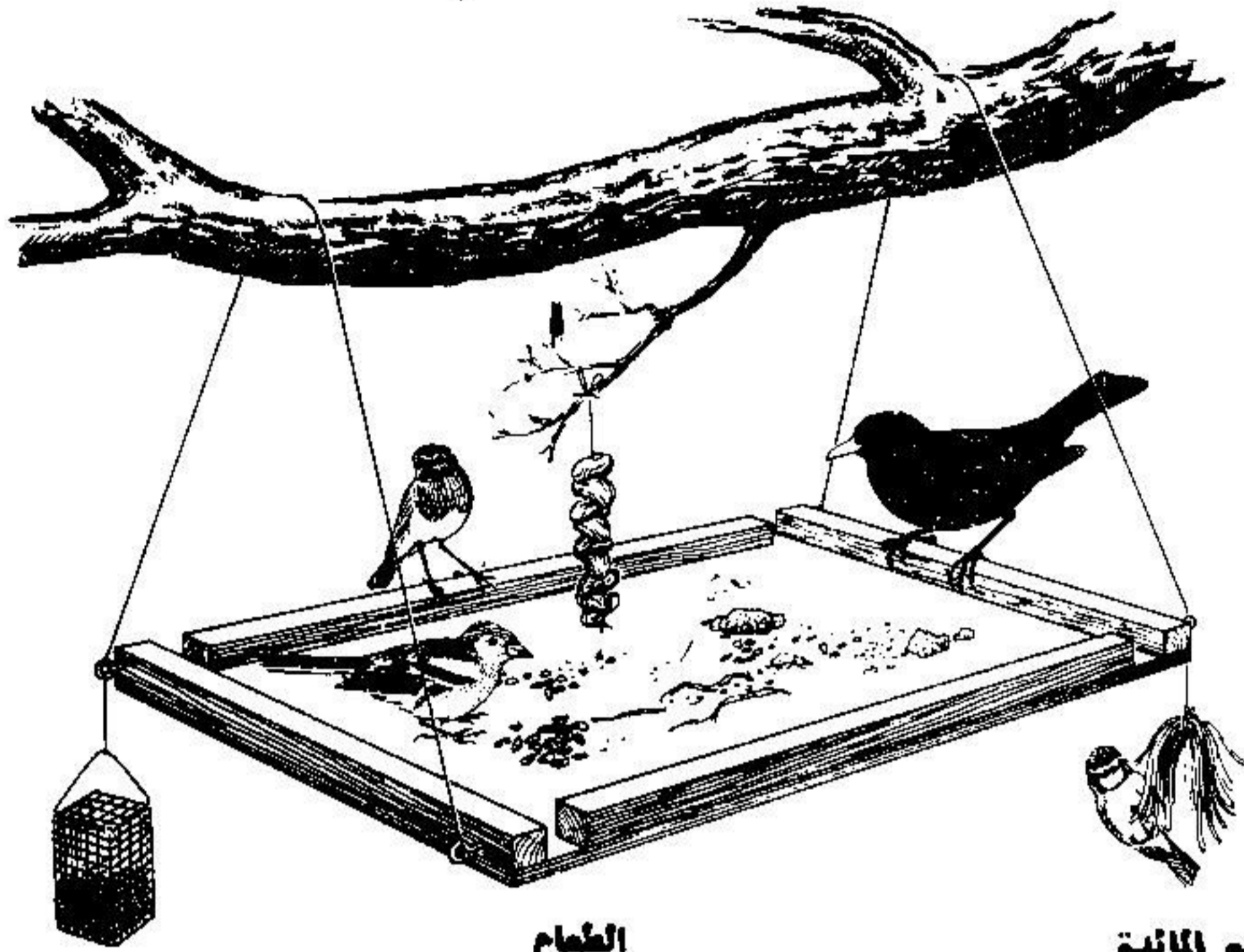

الطعام

ما نوع الطعام الذي ينبغي أن تضعه على مائدة الطير التي تصنعها ؟ جرب فضلات المطبخ - من الخبز والبطاطس والجبن وعظام اللحوم ولب التفاح ، ولا بأس من وضع خليط من الحبوب . ويمكنك أيضا أن تشتري بعض الفول السوداني أو جوز الهند أو قطعة من الشمع . وفي الحريف عليك بجمع مختلف أنواع الثمار وتعليقها حول المائدة . وعليك أن تدون نوع الطعام الذي يتناوله كل طائر .

صنع المائدة

مائدة الطير هذه يمكن صنعها بسهولة فكل ما تحتاج اليه هو قطعة من خشب الأبلاكاج مقاسها ١٢ بوصة x ١٨ بوصة وسمكها ١/٤ بوصة ، وقطعة من الخشب طولها ٤ أقدام و ٤ بوصات وسمكها ١ بوصة x ١ بوصة . ١٢ مسمار محوى (قلاووظ) طول كل منها ١ ١/٢ بوصة ، وشيء ما لتعليق المائدة أو ترسيخها . ومن المهم جدا أن يكون الخشب الأبلاكاج من النوع المتين .

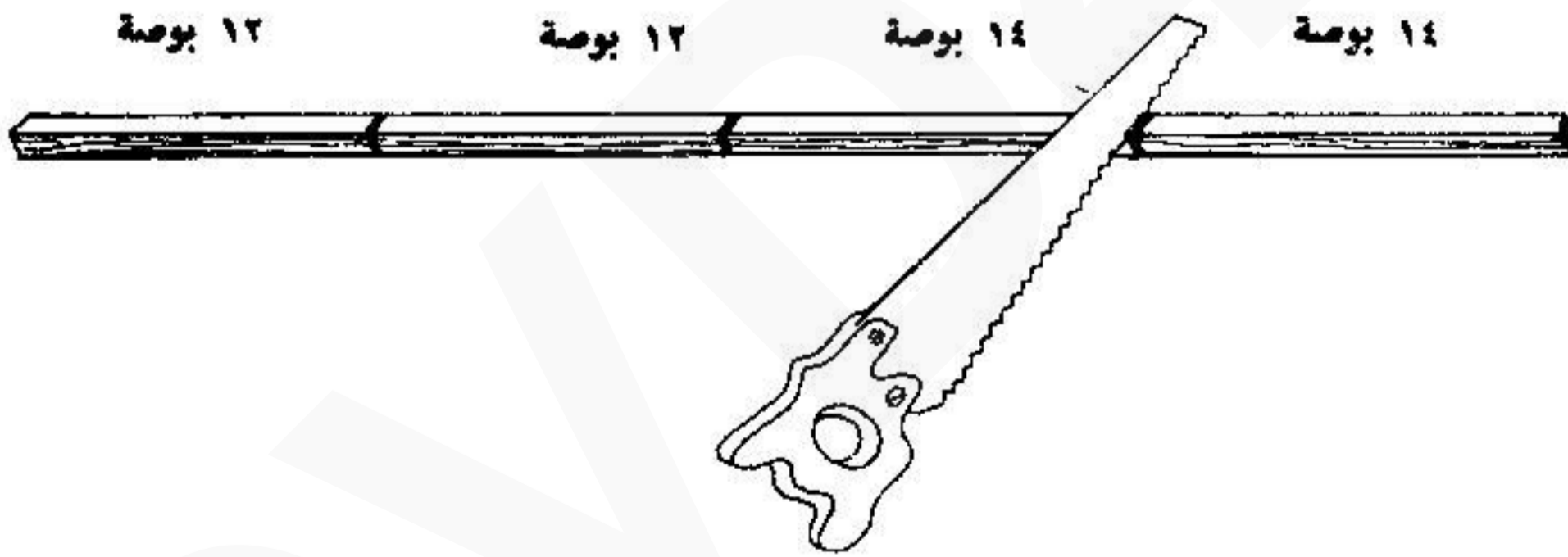

الخشب الأبلاكاج مع ملاحظة ان القطعتين الطويلتين تسمران على الحاشيتين الطويلتين ، وبذلك تكون عند كل زاوية فرجة طولها نحو ١ بوصة . وينساب الماء هنا من هذه الفرجات ، بينما يبقى الطعام دون أن يسقط اذا هبت عليه الرياح .

لكي تصنع سقوط الطعام من على المائدة ، مع السماح للماء بالانسياب منها ، القطع الخشبية المربعة (١ بوصة x ١ بوصة) الى قطعتين كل منهما بطول ١٢ بوصة ، وقطعتين بطول ١٤ بوصة . وسمر هذه القطع على حواشي قطعة

الأشياء اللازمة

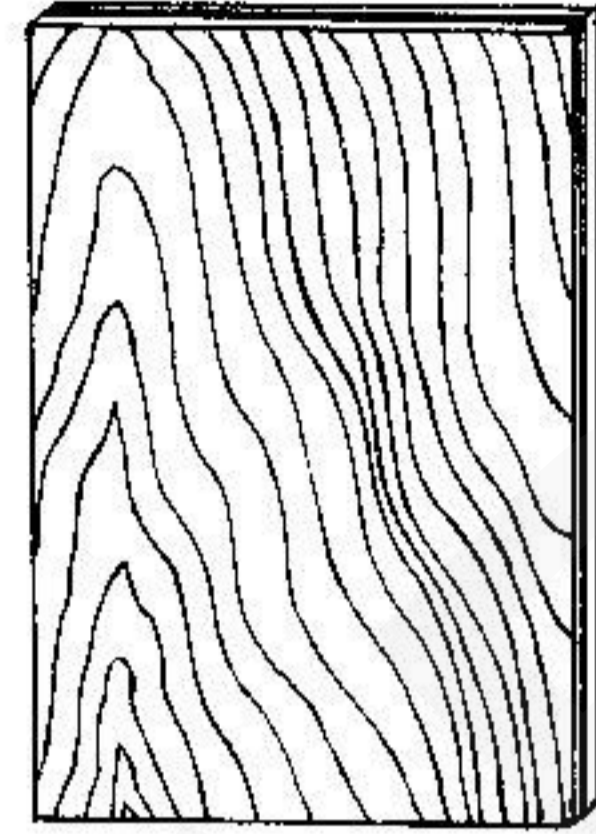

قطعة من الخشب الأبلاكاج
١٢ بوصة x ١٨ بوصة
(سمك ١/٤ بوصة)

منشار
(سراق)

قطعة طويلة من الخشب
١ بوصة x ١ بوصة طولها
٤ أقدام و ٤ بوصات

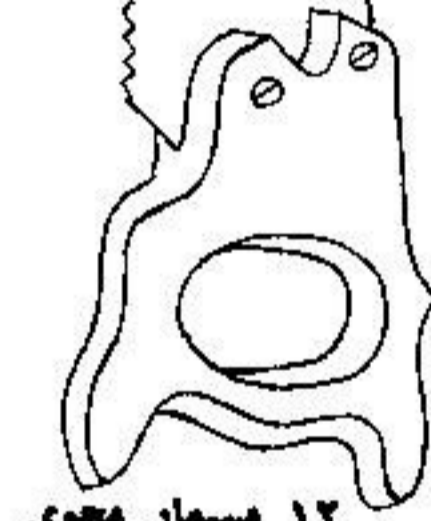

١٢ مسمار محوى
(قلاووظ) طول
كل منها ١ ١/٢ بوصة

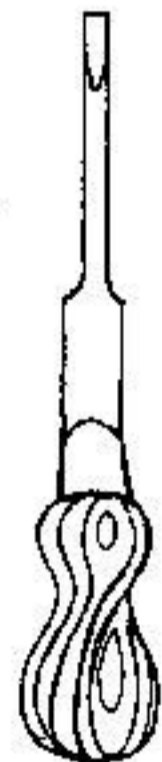

ملك



٤ رزز مقفولة



حبل من النايلون
طول ٤ أقدام

كيف تصنع عمودا ترسخ عليه المائدة

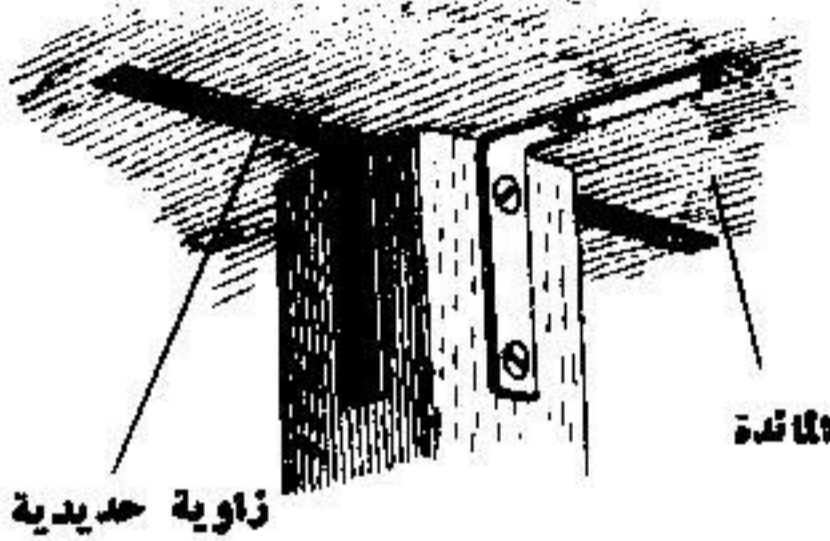

لكي تصنع عمودا استخدمت قطعة مربعة (٢ بوصة x ٢ بوصة) من الخشب طولها ٤ اقدام . ترتفع فوق سطح الأرض بالإضافة الى قدم اخرى تدفن في الأرض . وبعد ان تثبت العمود لبت زاوية حديدية على كل جانب من جوانب العمود الأربعة لم لبت المائدة في هذه الزوايا الحديدية ، كما هو واضح من الصورة العلوية .

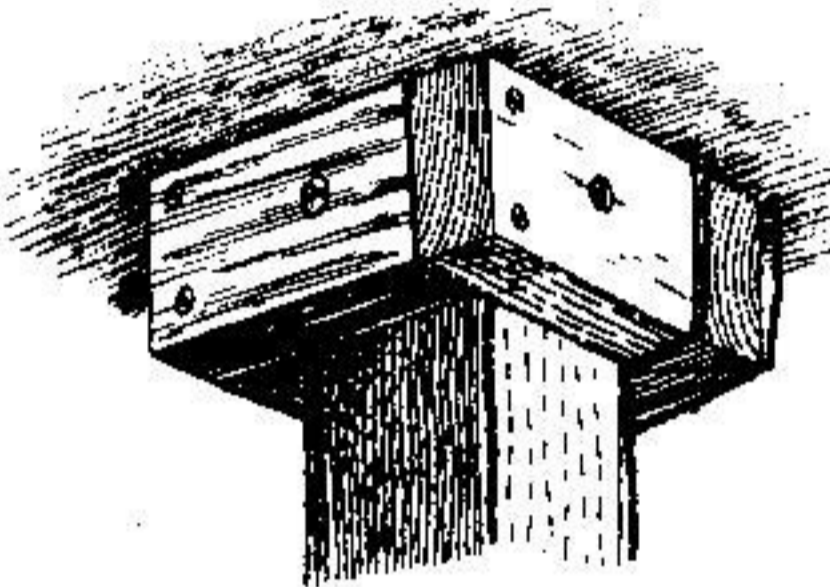

وإذا لم ترغب في استخدام زوايا حديدية يمكنك ان تصنع مربعا من أربع قطع صغيرة من الخشب مقاسها ٢ بوصة x ١ بوصة يتم تثبيتها معا وتثبيتها في المائدة وبعد ذلك تثبت في العمود بمسوار على كل جانب .

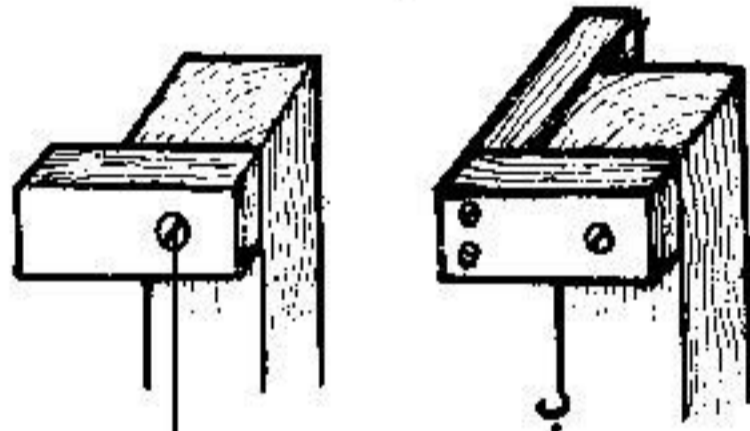

مسوار محوى

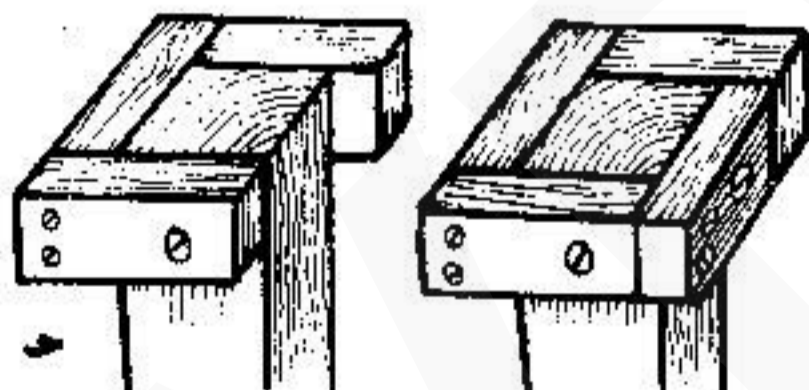

لكي تصنع المربع تثبت القطعة الأولى (من القطع الصغيرة مقاس ٢ بوصة x ١ بوصة) في العمود كما هو موضح في شكل (ا) . ثم تثبت القطعة الثانية في القطعة الأولى كما في شكل (ب) وتثبيتها أيضا في العمود . وأعمل نفس الشيء في القطعتين الثالثة والرابعة كما في شكل (ج) وشكل (د) . ثم لبت المائدة في المربع الذي انتهيت من صنعه . وتأكد من ان كل شيء مثبت في مكانه بدقة ومتانة .



فرجة عرضها ١ بوصة

هذا الشكل يوضح بالضبط اين تثبت قطع الخشب الرقيقة على حواشي قطعة الخشب الابلاكاج . وقد يكون من المفيد ان تحصل علامات بالقلم الرصاص توضح لك اين يجب ان يكون التثبيت .

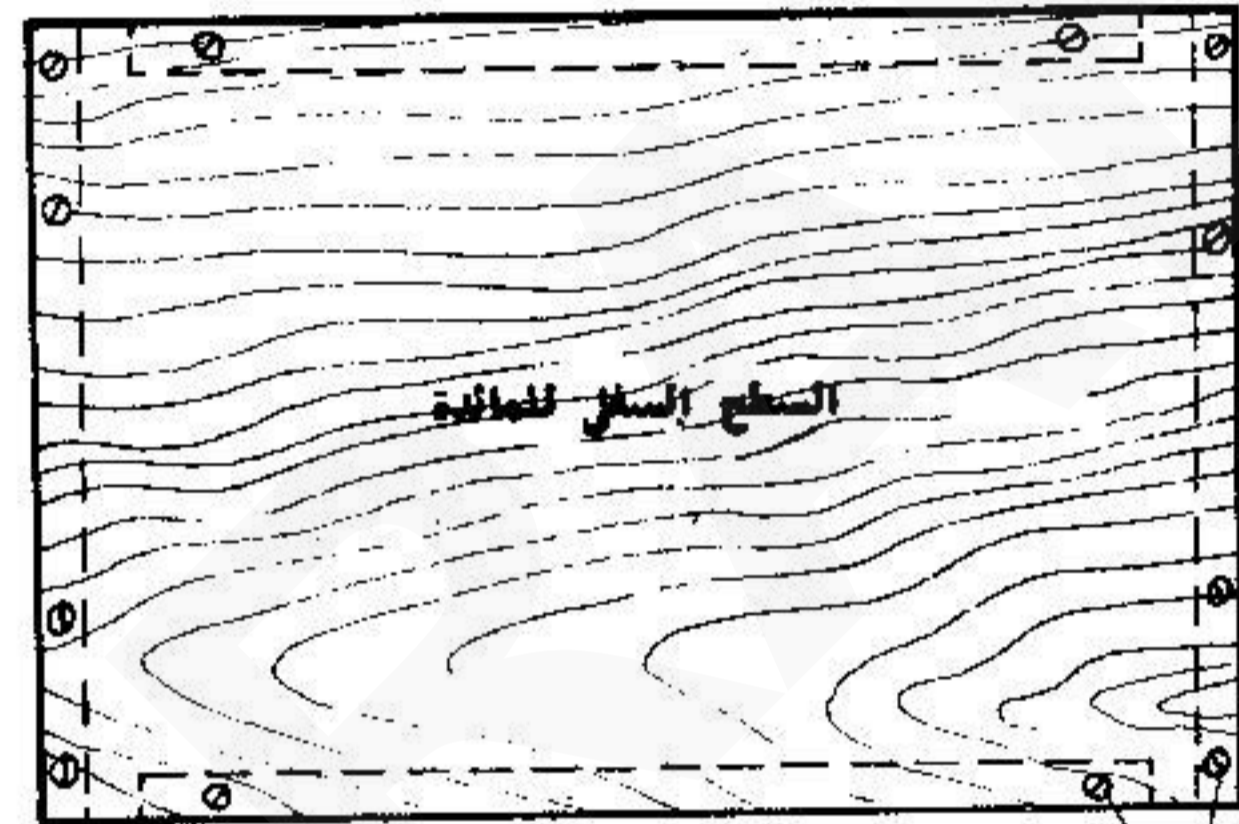

مسامير معواة (قلاووظ)

وهذا الشكل يوضح مائدة الطبخ كما ترى من اسفل . ويوضح اين يجب ان توضع المسامير المعواة (القلاووظ) . اعمل أولا ثقبا صغيرا بمثقاب أو بريمة قبل ان تثبت المسامير المعوى .

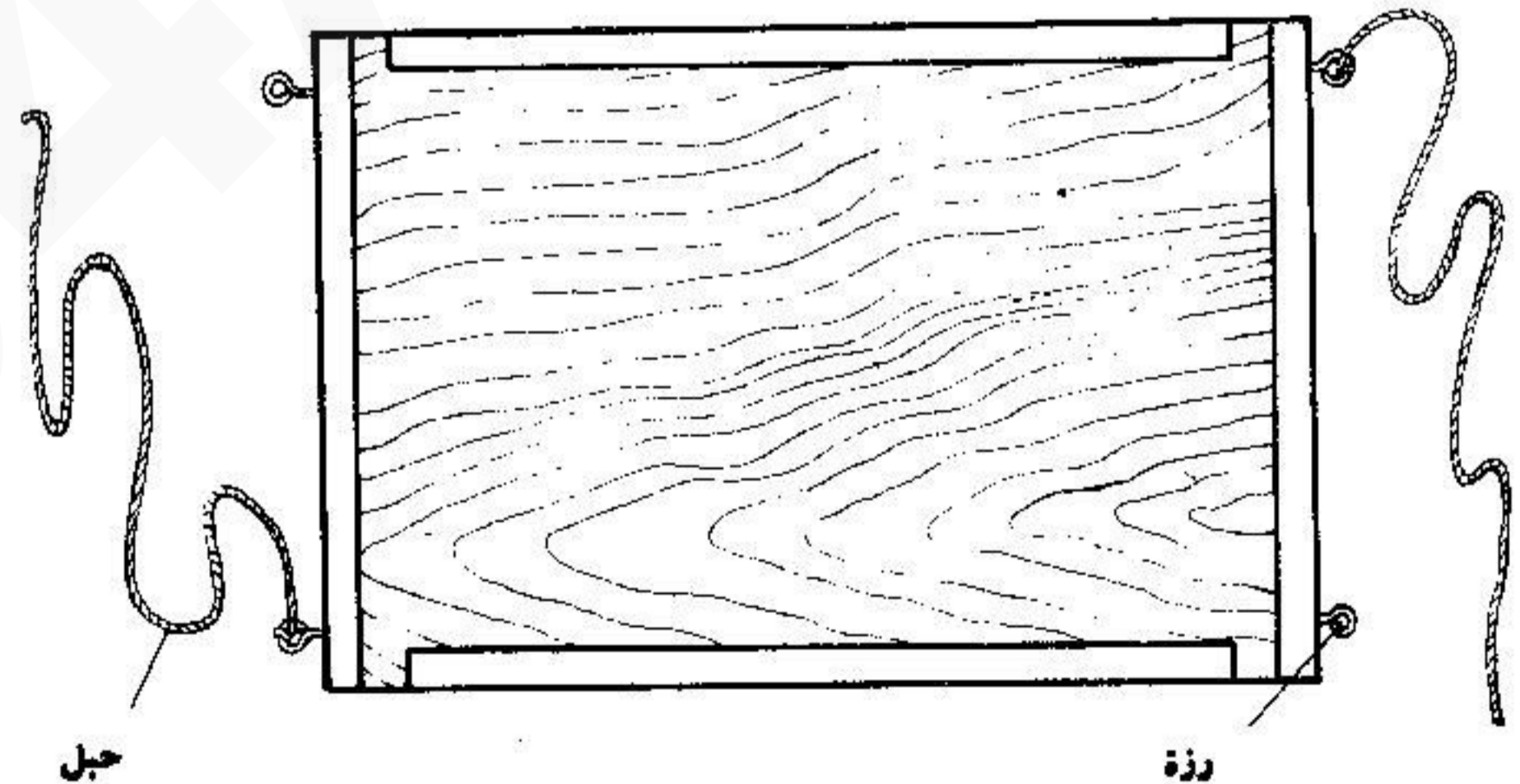

حبل

رزة

الجلفن في القطع الخشبية الرقيقة عند كل زاوية من زوايا المائدة . ثم تربط في كل رزة قطعة حبل من النايلون أو التريلين طولها نحو ٢ قدم وبعد ذلك علق هذه الحبال في احد الاغصان .

مائدة الطبخ التي صنعتها يمكن ان ترسخ على عمود او تعلق . واسهل عليك ان تجعلها معلقة على ان يكون عندك شجرة مناسبة . ولا يتطلب الامر الا ان تثبت رزة من النحاس أو الحديد

كيف ترسم أشكالاً للطيور

شكل الرأس والجسم

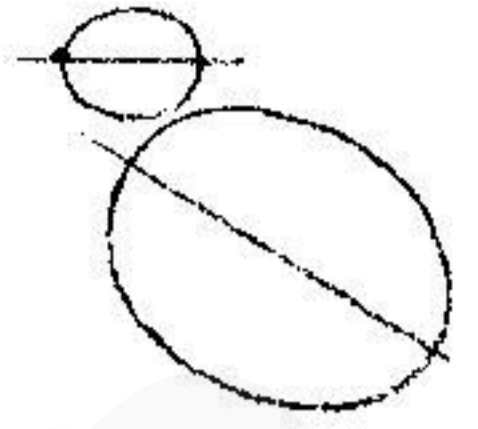

شكل العنق والذيل

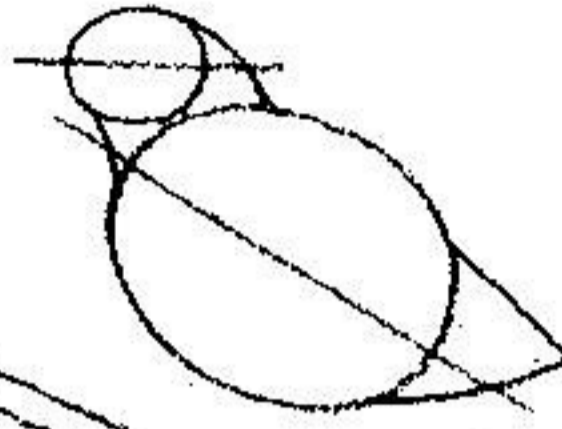

مواقع المنقار والرجل والعين

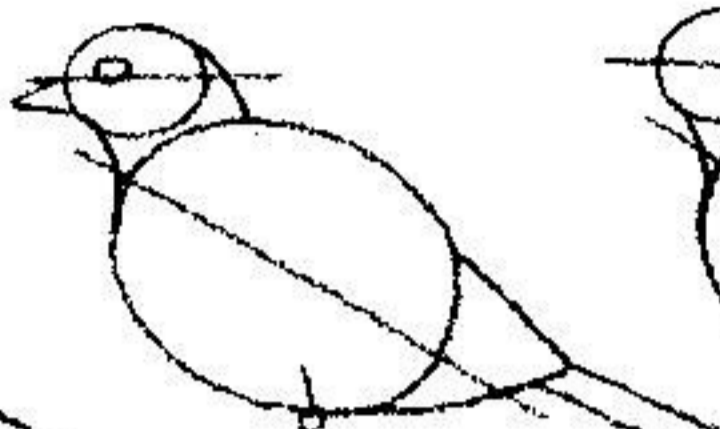

الجناح وريش الجناح

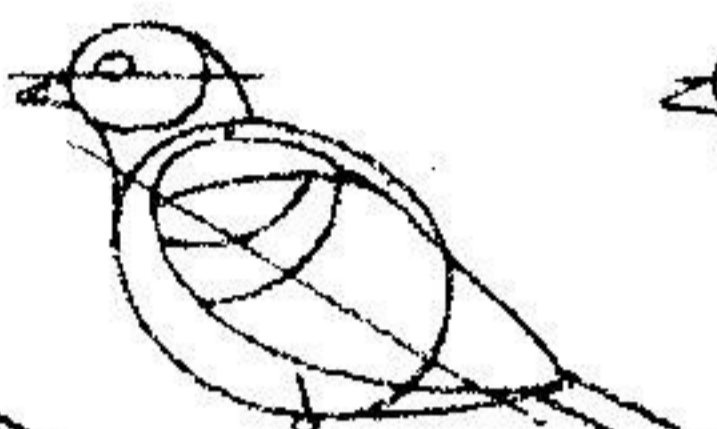

التمام الرسم

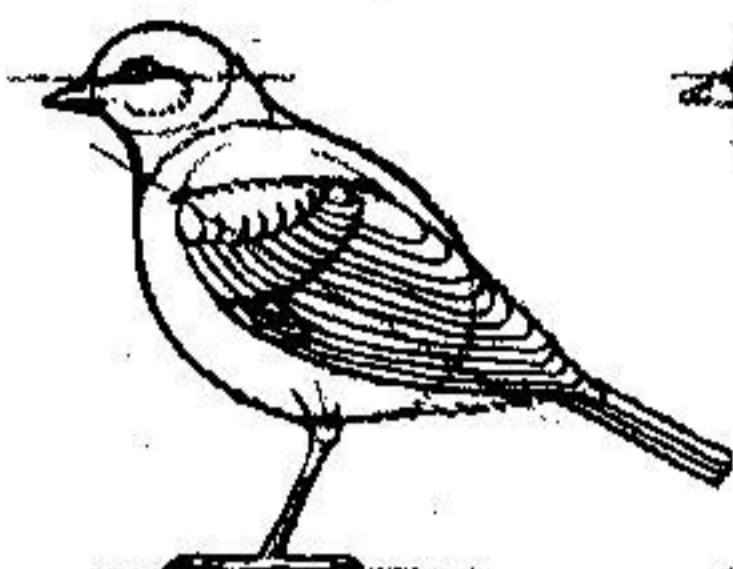

اربط برقة بين الخطوط
جميعاً وحدد شكل الجناح
وريش الذيل

ارسم شكلاً يتساوى
كبيرة للجسم وآخر صغيراً
للرأس والخط يمثل أطول
محور للشكل البيضوي

ارسم هذه الخطوط برقة
حول شكل الرأس والجسم
البيضويين

الدائرة الصغيرة على
الرجل تحدد موقع المفصل
وهذا هو الموضع الذي
تنشئ عنده الرجل .

بعد ذلك حدد شكل
الجناح وهذه الخطوط
الثلاثة تحدد مناطق الريش
الأساسية على الجناح

لعظم الطيور ثلاث
اصابع أمامية في
القدم وواحدة خلفية .
لاحظ كيف تنتهي الرجل
(مثل الركبة ولكن الرأس وإنما ترتفع قليلاً
للخلف) ولاحظ المغالب وتقترب من الطرف الأمامي
للوجه



للطيور التي تصوم القدم
مكفلة . ومعنى هذا أن لها
غشاء جلدياً يمتد بين الأصابع

العين

من الطائر لالتح في وسط
الرأس وإنما ترتفع قليلاً
للخلف) ولاحظ المغالب وتقترب من الطرف الأمامي
للوجه



الجناح

لاحظ مواقع الريش .
الخطوط المنقطة توضح كيف
تغطي الريشة تحت الأخرى .



الجنوم

اجعل الأصابع
منحنية حول الجسم



الطيران

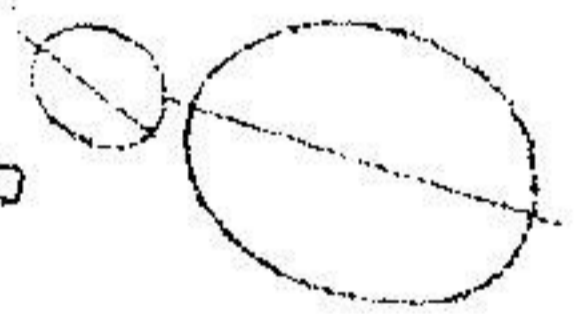

المنقار والعنق والذيل

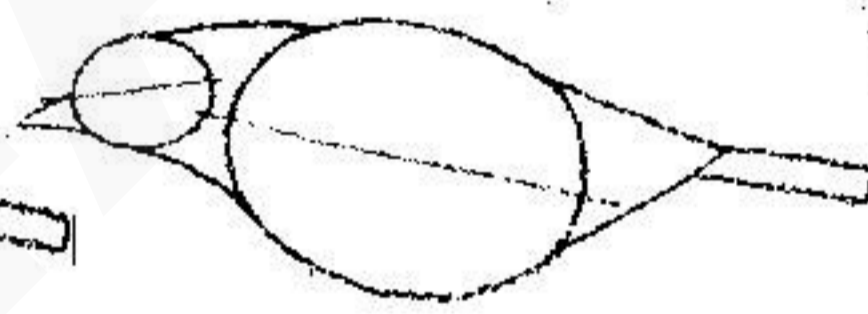

الجناح

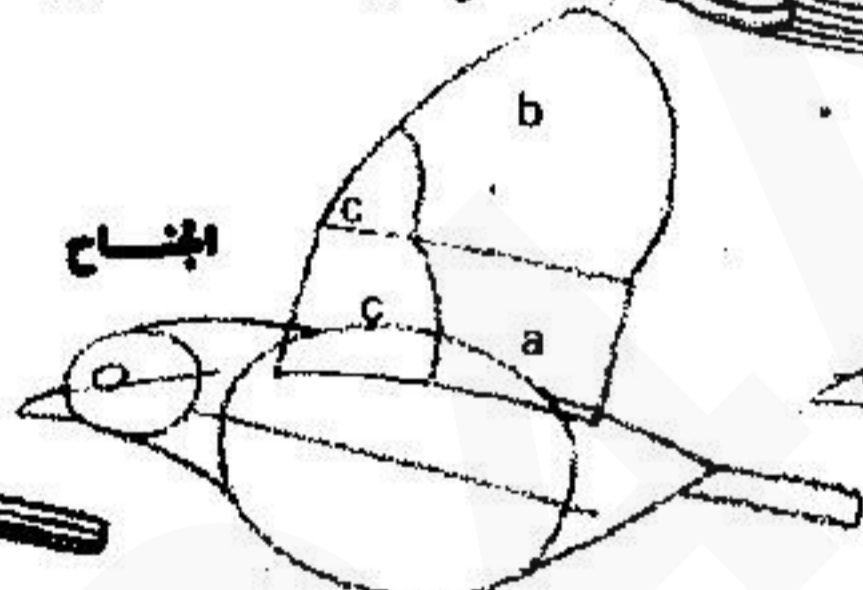

التمام الرسم

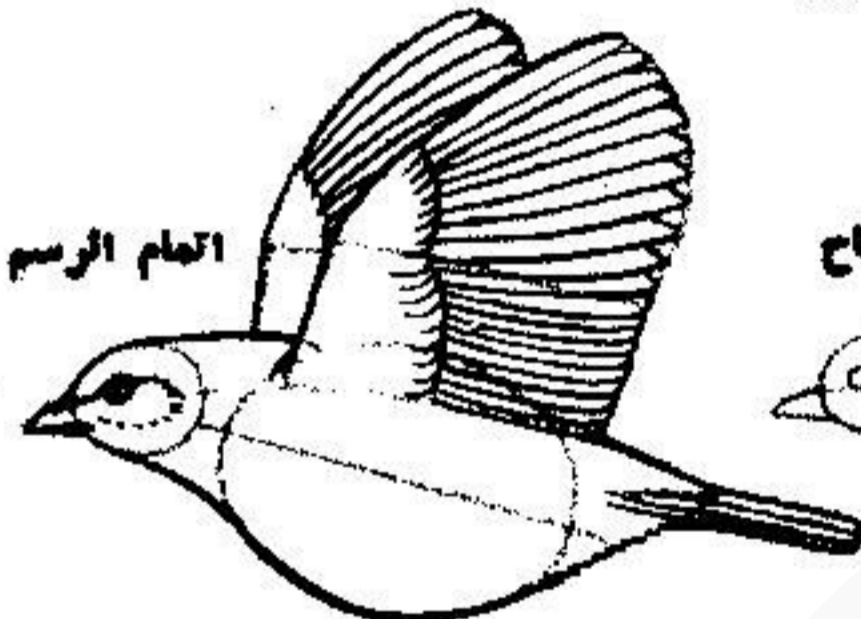

أبدأ برسم المستطيل (أ) . ثم
أضف المثلث غير المنتظم (ب) . ثم
الخط المنحني ج . لتوضيح مكان
الريش الصغير عند مقدم الجناح .
ثم اتم الرسم بربط الخطوط جميعاً برقة
أضف المثلث غير المنتظم (ب) . ثم
الخط المنحني ج . لتوضيح مكان
الريش الصغير عند مقدم الجناح .

ارسم شكلين يتساويين كالسابق
ولاحظ اختلاف وضعهما .
أضف هذه الخطوط برقة ولاحظ
الثلاث العنق .

البطة

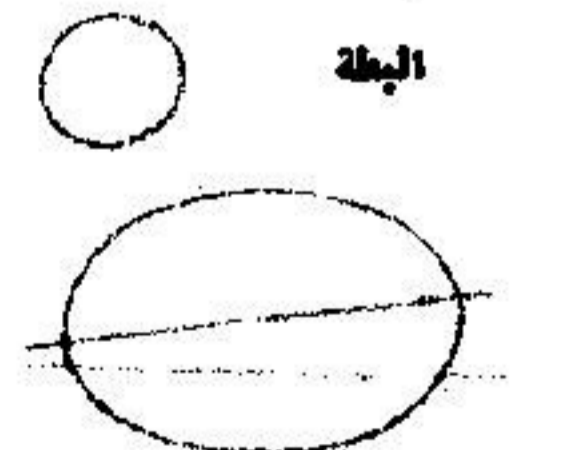

الرأس والعنق والذيل



الجناح

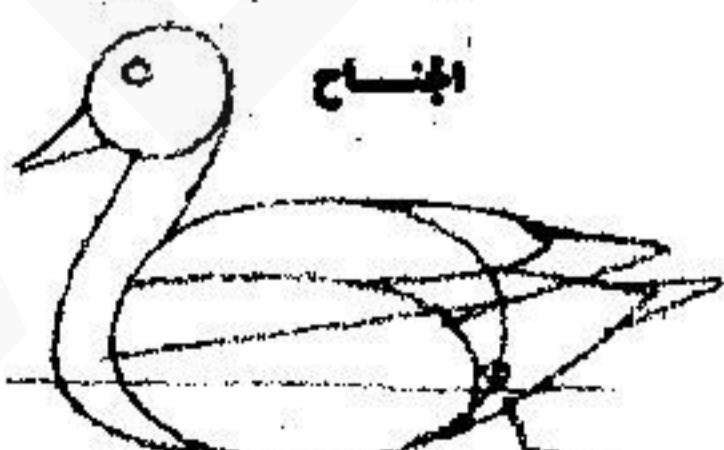

التمام الرسم



ارسم شكلين يتساويين وضع الرأس
بعيدة بعض الشيء عن الجسم بخلاف
ما سبق وذلك حتى يمكن رسم عنق
أكثر طولاً .
اجعل العنق يمتد إلى أسفل في
الماء ولاحظ الشكل الجديد للمنقار .
والخط المنقوس (أ) يوضح مكان ريش
القدم تحت الماء بحيث لا يظهر منها
أشياء . واجعل تفصيلات العين
فوق الماء إلا المفصل .
اجعل شكل الريش . وارسم
أضف هذه الخطوط معاً برفق وبخطوط
فوق الماء إلا المفصل . واجعل تفصيلات العين
والمنقار والريش .

أسماء الطيور ورتبها

رتب الطيور ال ٢٧

فيما يلي قائمة كاملة لرتب الطيور ال ٢٧ مع أمثلة منها :

- عديمت الأجنحة (الكيوى)
- النعاميات (النعام)
- الرنيات (الرتبة)
- الكسوريات (الكسوريات والايهو)
- التيناميات (التيناموس)
- القطاسات (القطاس)
- الفواصات (الفواص)
- البنجوينيات (البنجوين)
- الأنفقتويات (الصقار والبترل)
- البحميات (البجع وغراب البحر والأطش)

القلقيات (البلشون والقلق والبشوش)

الوزيات (التم والاوز والبط)

الصقريات (النسر والصقر والعقاب والشاهين)

الدجاجيات (القفا والحجل والسمانى والدراج والديك الرومى)

الحباريات (الرهو والحبارى والتلق)

القطاطيات (النورس والقططاط والطيوطى)

الحماميات (الحمام واليهام)

الببغاويات (الببغاء والكوكاتو والكاكو)

الوقواقيات (الوقواق)

البوميات (البوم)

السبديات (السيد والفضوع)

النسامينات (السمامة والطار الطنان)

الطرغونيات (الطرغون)

الجرذانيات (طائر الجرذ والكولى)

الضوضثيات (صياد السمك واكل النمل والنساف)

نقارات الحشب (نقار الحشب)

المصفوريات (الجوائم والطيصور المفردة)

المجموعات

كانت الحيوانات من الكثرة بحيث ان لينيوس قسمها الى عدد من الطوائف فوضع الحيوانات المتشابهة في طائفة مستقلة عن الاخرى ثم قسم الطوائف الى رتب والرتب الى فصائل وعلى ذلك وضعت البطة المسماة *Anas platyrhynchos* في فصيلة البطيات ثم وضعت هذه الفصيلة مع الاوز والتي في رتبة الوزيات ووضعت رتبة الوزيات في طائفة الطيور (*Aves*) وكلمة *Aves* باللاتينية معناها طيور . ويوجد ٢٧ رتبة تندرج تحتها كل الطيور .

التصنيف

وعلى ذلك يكون موقع البطة البرية من عالم الحيون هكذا

عالم الحيوان Animal Kingdom

الطائفة : الطيور *Aves*

الرتبة : الوزيات *Anseriformes*

الفصيلة : البطيات *Anatidae*

الجنس : البط *Anas*

النوع : مفلطح المنقار *platyrhynchos*

النوع

يختار اسم النوع عادة ليبدل على اوصاف الحيوان او على البلد الذي يعيش فيه - وكثيرا ما يكون تكريما للشخص الذي اكتشف النوع او لتكريم احد العلماء البارزين .

ثلاثة انواع من البط

توجد ثلاثة انواع من جنس البط وهي توضح كيف تتم تسمية الأنواع فالاسم *Anas platyrhynchos* او البطة ذات المنقار المفلطح تدل على صفة هامة لهذا النوع وهي تفلطح منقارها . والاسم *Anas Americana* او البطة الامريكية تدل على نوع من البط يعيش في أمريكا :

والاسم *Anas bernieri* وضع لنوع من البط تكريما لاحد الأشخاص هو السيد *Bernier*

الاسماء

منذ زمن طويل ، عندما بدأ الناس يتنادون بالاسماء كان لكل منهم اسم واحد . ثم بدأوا يطورون الاسماء فاستعملوا عدة كلمات ليصفوا شخصا معيناً . وكانت الاسماء تدل غالباً على مهنة الشخص مثل « جون الذي يطرق ويشكل الحديد » ولما كانت هذه الطريقة متعبة فقد قاموا باختصارها في أول الأمر الى « جون الحساد » وأخيراً الى « جون حداد » .

اسماء الحيوانات

وقد حدث مثل هذا الشيء عند تسمية الحيوانات فقد بدأ الناس باطلاق اسم واحد على كل حيوان - مثل « بطة » . ولما تعمق الناس بعد ذلك في دراسة الطيور وجدوا ان هناك أنواعا عديدة من البط . وقد اعتاد الدارسون على تدوين كل صفات الطائر وكانت هذه الصفات أو الأوصاف تملأ عدة سطور وتضخمت قوائم الطيور أكثر وأكثر كلما انتقلت من مكان الى آخر في العالم .

لينيوس

ومنذ مائتي عام فكر عالم سويدي اسمه لينيوس في أن يكتب اسم الطائر من كلمتين وكان يرغب في أن تكون الكلمتان مستساغتين ولما كان الذين يتكلمون اللغة السويدية قليلين بينما كان الدارسون في ذلك الوقت يتكلمون جميعا اللغتين اللاتينية واليونانية فقد قرر لينيوس أن يستعمل هاتين اللغتين في وصف الحيوانات .

الاسم الثاني

للبطة البرية منقار مفلطح وقد سماها لينيوس *Anas platyrhynchos*

وكلمة *Anas* باللاتينية معناها بطة *Platyrhynchos* باليونانية معناها

مفلطح المنقار . وعلى ذلك سمي الكلب *Canis familiaris*

ومعناها باللغة اللاتينية الكلب الشائع أو الكلب الذي يعرفه الجميع .

كتشاف الصور والموضوعات

الأرقام التي تحتها خط تشير إلى الصور

يوم ١٤ ، ١٤ ، ١٥ ، ١٥ ، ٢٤ ، ٢٤ ، ٢٩ ، ٢٩ ، ٣٣ ، ٣٦ ، ٥٠ ، ٥٢ ، ٥٩ ، ٥٩

يومه الأجران ٢٨ ،
يومه ليلية ٣٧ ، ٣٧ ،
يومه زيلندا الجديدة الضاحكة ٥١ ،
يومه عقابية ٤٩ ،
يومه (البيضة) ٢٤ ، ٢٤ ،
يومه (الضى) ٢٤ ، ٢٤ ،
بيض الطيور ١٨ - ١٩ ، ٢٢ ، ٢٥ ، ٢٥ - ٢٥ ، ٤٥ ، ٥٠ ، ٥١ ،
بيض الطيور (أشكاله) ٢٤ ،
بيض الطيور (أصنافه) ٢٤ ،
بيض الطيور (ألوانه) ٢٤ ،
بيض الطيور (تركيبه) ٢٢ ،
بيضة (خلية البيضة) ٢٢ - ٢٣ ،
بيضة البومة ٢٤ ، ٢٤ ،
بيضة الجيلموت ٢٤ ،
بيضة دجاجة مابل ٤٥ ،
بيضة دجاجة المنازل ٢٥ ،
بيضة الطائر الطنان ٢٥ ،
بيضة القطا ٢٤ ،
بيضة النعامة ٢٥ ،
بيضة الوفاق ٢٥ ،
بيض (الشكل البيضى) ٢٤ ،
بيضة ٥٣ ،
تاكاد (طائر) ٥١ ،
تغلى (انظر تمويه) ،
تسريح الطائر ٣٠ - ٣١ ،
تشكيلات الطيران ٣٩ ،
تصنيف الطيور ٥٩ ،
تطور ٥٩ ، ٥٩ ،
تفريد ٣٤ ،
تفريد (الطيور المفردة) ١٨ ، ٤٤ ، ٤٩ ،
تفريد (مواقف التفريد) ٣٢ ، ٥١ ،
ثلوث ١٠ ، ٤٧ ،
تم (طائر) ٥٩ ،
تم صامت ٤٩ ،
تمويه ٢٤ ، ٣٦ ، ٣٦ - ٣٧ ، ٥١ ،
تناسل (موسم التناسل) ٢٠ ، ٢٢ - ٢٣ ، ٣٢ - ٣٣ ، ٤٢ ، ٤٣ ، ٥١ ،
تهجم ٥١ ،
تواكف ٢٩ ،
تبرود داكليل (من اسلاف الطيور) ٨ ، ٨ ،
تينامو (طائر) ٥٩ ،
جسم الطائر (تسريح) ٣٠ - ٣١ ،
جناح ٣٠ ،
جناح (عدد الضربات) ٤٩ ،
جناح (أسرع الضربات) ٤٩ ،
جناح (أكبر امتداد) ٤٩ ،
جنس ٥٩ ،
جنين ٣٠ ،
جيلموت (طائر) ٢٤ ، ٢٤ ،
جبارى (طائر) ٥٩ ،
حجرة الصوت ٣٤ ،
حجل (طائر) ٢٩ ،
حجل الاصفاغ المتجمدة ٥٩ ،
حداة (طائر) ٥٠ ،

أبو الحن ٥٢ ، ٥٢ ،
أبو الحن أمريكى ٤٠ ، ٤٠ ،
أبو الحن أحمر الصدر ٣٧ ، ٣٧ ،
أبو زريق (غراب) ٤٠ ، ٤٠ ، ٤٥ ، ٤٥ ،
أبو زريق (الفرخ) ٢٦ ،
أبو لصادة ٣٣ ، ٣٣ ،
أبو لصية ٢٥ ،
أبو لصية (الضى) ٢٥ ،
أبو مقص ٢٨ ، ٢٨ ،
اركيوبترىكس ٨ ، ٩ ، ٩ ،
أسلاف الطيور ٨ ،
أكل السمك (نوع من الطير) ٤٩ ،
أكلة أخبوب ٩ ، ٢٨ ، ٣١ ، ٥٢ ،
أكلة الخشرات ٩ ، ٢٨ ، ٥٢ ،
أكلة السمك ٢٨ ،
أكلة الفاكهة ٢٨ ،
أكلة اللحم ٢٨ - ٢٩ ،
اكياس هوائية ١٢ ، ٣٠ ، ٣٠ ، ٥١ ،
ألوان الطير ٣٦ ،
انتخاب طبيعى ٩ ،
انتشار (أكثر الطيور انتشارا) ٤٩ ،
انقراض ١٠ - ١١ ، ٢٩ ،
أنواع الطير ٤٩ ،
أنواع مهددة بالانقراض ٥٠ ،
اوز ٢٣ ، ٢٩ ، ٢٩ ، ٤٨ ، ٤٨ ، ٤٩ ، ٥٩ ،
اوز مصرى ٤٩ ،
أوك كبير ١١ ، ١١ ،
ايمو ٢٦ ، ٥٩ ،
ايمو (الفرخ) ٢٦ ،
باراكيت (بيفاء كارولينا) ١١ ، ١١ ،
باز ٢٩ ، ٣٣ ، ٣٣ ،
باز جوال ٤٦ ، ٤٦ ، ٤٩ ،
بيفاء ١٥ ، ١٥ ، ١٧ ، ٣٦ ،
بتريل ١٥ ، ١٥ ، ٥٩ ،
بجرجار ١٧ ، ١٧ ،
بجع ٢٩ ، ٤٨ ، ٤٨ ، ٥٩ ،
برالن (مغالب) ٣٣ ، ٤٦ ،
بستانى غير متوج (طائر) ٢١ ، ٢١ ،
بشروش ٤٣ ، ٤٣ ، ٥٩ ،
بط ٢٠ ، ٢٠ ، ٢٨ ، ٤٦ ،
بط أمريكى ٥٩ ،
بط برى ٢٠ ، ٢٠ ، ٤٩ ، ٥٩ ،
بط ليرادور ١١ ، ١١ ،
بط (الذكر) ٢٠ ، ٢٠ ،
بط (الفرخ) ٤٦ ،
بقعة الحفن ٢٢ ، ٥١ ،
بكايشية (طائر) ٣٥ ، ٥٢ ،
بلشون (طائر) ٢٩ ، ٢٣ ، ٥٢ ، ٥٩ ،
بلقشة حمراء (بط) ٢٨ ،
بلقشة سوداء ٢٨ ، ٢٨ ،
بنجوين ١١ ، ١٨ ، ٣٧ ، ٣٧ ، ٤٣ ، ٤٣ ، ٥٩ ،
بنجوين أدبلى ٤٩ ،
بنجوين امبراطور ١٩ ، ١٩ ، ٤٩ - ٥٠ ،
بنجوين جنتو ٤٩ ،
بنجوين ملك ٤٩ ، ٥٠ ،
بورويل (طائر) ٤٥ ، ٤٥ ،

حسون (طائر) ١٨ ، ١٨ ،
حضانة (آلة الحفن) ١٦ ، ٤٥ ،
حضانة (مستعمرات) ٤٢ ،
حفن (بقعة الحفن) ٢٢ ، ٢٢ ، ٥١ ،
حفريات ٨ - ٩ ، ٩ ، ٥١ ،
حلقات (تشيبتها فى أرجل الطيور) ٤١ ،
حمام (طائر) ١٠ ، ٢٣ ، ٤٠ ، ٤٠ ، ٥٠ ، ٥٩ ،
حمام دونو ١٠ ، ١٠ ،
حمام زاجل ٤٠ ، ٤٠ ،
حمام السباق ٤٩ ،
حمام متوج ٣٦ ، ٣٦ ،
حمام المسافرين ١٠ ، ١١ ، ١١ ،
حواس الطير ١٤ - ١٥ ،
حوصلة ٣١ ، ٥١ ،
حيوان منوى ٢٢ ،
خاطف اللباب (طائر) ٤١ ،
خطاف (فى الريشة) ١٢ ، ١٢ ،
خطاف (طائر) ١٨ ، ٢٨ ، ٣٢ ، ٣٢ ، ٣٨ ، ٣٨ ،
خطوط درجات الحرارة ١٣ ،
خلية البيضة ٢٢ - ٢٣ ، ٢٣ ،
خلية الحيوان المنوى ٢٣ ،
داروين (تشارلز) ٩ ،
دج (طائر) ١٣ ،
دج الفأبة ٢٨ ،
دجاج الفأبة ٢٣ ،
دجاج منزلى ٢٣ ، ٢٣ ، ٣٥ ، ٣٥ ، ٤٤ ، ٤٤ ، ٤٩ ،
دجاجة مائل ٤٥ ، ٤٥ ، ٤٩ ،
دراج (طائر) ٢٣ ، ٢٥ ، ٤٦ ، ٥١ ، ٥٩ ،
درجات النقر ٤٤ ، ٥١ ،
دغناش (طائر) ٢٨ ،
دندى (انظر ديك روكى) ،
دنونك ٥٢ ، ٥٢ ،
دونو (حمام) ١٠ ، ١٠ ،
ديك رومى ٢٣ ، ٥٩ ،
ديوخ (طائر) ٤٩ ،
ذكاء ١٦ ،
رتبة (فى التصنيف) ٥٩ ،
وتل ٥١ ،
وتل الطاووس ٢١ ،
رسم الطيور ٥٨ ،
وهو (طائر) ٥٩ ،
وهو صياح ٥٠ ،
ريش ٢٠ ، ٢٣ ، ٣٧ ، ٥١ ، ٥٣ ،
ريش الطيران ٣٠ ،
ريش (القوائم) ١٢ - ١٣ ، ٣٠ ، ٥١ ،
رنية (طائر) ٥٩ ،
زأغ (غراب) ١٦ ، ١٦ ،
زردود ١٧ ، ١٧ ، ٢٣ ، ٤٣ ، ٤٣ ،
زردود شائع ٤٩ ،
زغب ١٢ ، ١٨ - ١٩ ، ٢٣ ، ٢٦ ، ٣٠ ، ٥١ ،
زعت (طائر) ٤٩ ،
زعب (طائر) ٥٠ ،
زعب أزرق ١٧ ، ١٧ ، ٤٤ ، ٥٤ ،
زعب طويل الليل ٤٩ ،
زعب كبير ٥٤ ،
زواحف ٨ ، ٨ ،
سبد (طائر) ٣٦ ، ٥٠ ، ٥٩ ،
سرب ١١ ، ٣٢ ، ٣٨ - ٣٩ ، ٤٢ - ٤٣ ، ٥٠ - ٥١ ، ٥٩

مطالب (انظر برائن)
 مرقاش ٢٧ ، ٢٧ ، ٤٩ ، ٥١
 مرشك قطبي (طائر) ٣٩ ، ٤٩
 مسار الهجرة ٤١
 مستعمرة ٤٢ ، ٤٣
 مستعمرة الحضانة ٤٢
 معتزلة (طيور) ٤٢
 مفازة (انظر غزل)
 ملاحي - للطيور ١٠
 ملاحه جوية ٤٠ - ٤١
 ملكية خاصة ٣٢ - ٣٤ ، ٤٣ ، ٥١
 منقار ٩ ، ١٤ ، ١٥ ، ١٧ ، ٢٠ ، ٢٣ ، ٢٤ ، ٢٧ ، ٣٦ ، ٣٣ ، ٢٩ ، ٢٧ ، ٤٤ ، ٤٨ ، ٥١ ، ٥٣ ، ٥٨ ، ٥٩
 منقار لين ٢٨
 منى (حيوان منوى) ٢٢
 منى (خلية منوية) ٢٣
 موا (طائر) ١١ ، ١١
 موسم التمشيش ٤٢
 موسم التناسل ٢٠ ، ٢٢ ، ٢٣ ، ٢٢ ، ٢٣
 ٤٢ ، ٤٣ ، ٥١
 مولد الطائر ٢٢ - ٢٢
 نداء الطير ٢٤
 نداء الحب ٣٥
 نداء الاستقالة ٣٥
 نداء الطعام ٣٥
 نساخ اجتماعي ٤٢
 نساخ بايا ١٩ ، ١٩
 نساخ القرية ٤٢
 نساخ ١٩ ، ١٩ ، ٥٩
 نسر ١٣ ، ١٣ ، ٢٩ ، ٥٠ ، ٥٩
 نسر ذو اذنين ٢٨
 نسر كاسر العظم ٤٩
 نسر (كنودور كاليفورنيا) ٥٠
 نسر مصري ٢٩
 نصف الكرة الجنوبي ٢٨
 نصف الكرة الشمالي ٢٨
 نصل الريشة ١٢
 نعامه (البيضة) ٢٥ ، ٢٩ ، ٤٩
 نعامه (الفرخ) ٤٩
 نقار الخشب (طائر) ١١ ، ١١ ، ١٧ ، ١٧ ، ٢٨ ، ٢٨ ، ٣٥ ، ٣٥ ، ٥٠ ، ٥١ ، ٥٩
 نقار الخشب الاخضر ٣٥
 نقار الخشب عاجي المنقار ١١ ، ١١
 نقار الخشب المنطق الكبير ٢٨
 نقار الماشية ٢٩ ، ٢٩
 نقر (درجات النقر) ٤٤ ، ٥١
 نعامه (استخدام الطيور للنمل) ٤٤
 نورس (طائر) ١٧ ، ١٧ ، ٢٨ ، ٢٩ ، ٢٩ ، ٣٥ ، ٣٥ ، ٥٩
 نورس اسود الرأس ٢٥ ، ٢٥
 نورس الرنجة ٢٨ ، ٤٩
 هجرة الطيور ٢٨ ، ٣٩ ، ٤١ ، ٤٩ ، ٥١
 همد ٤٤ ، ٤٤
 هوبا (طائر) ١١ ، ١١
 وقواق (طائر) ٢٣ ، ٢٥ ، ٤٩ ، ٥٩
 وقواق (البيضة) ٢٥ ، ٢٥ ، ٤٩
 وقواق (الفرخ) ٤٠
 يمامه ٥٩
 يمامه بيضاء ٤٨ ، ٤٨

عش الدجاج ٢٥
 عش القطا ١٨ ، ٢٤
 عش نساخ بايا ١٩
 عش النساخ ١٩
 عش النورس ٢٥
 عصفور ٢٣ ، ٢٣ ، ٤٢
 عصفور دوري ٥٢ ، ٥٢
 عصفور ظالم ٥٢ ، ٥٢
 عصفور الجنة (انظر عطفان)
 غلاب ٢٩ ، ٢٣ ، ٥٩
 غلاب اصلع ٤٨
 غلاب اكل القردة ٥٠
 غلاب ذهبي ٢٢ ، ٢٢
 غلاب نسارية ٤٧
 عطف ٥٩
 عندليب ٣٤ ، ٣٤
 عنقاء ٤٨ ، ٤٨
 عواد ٤٥ ، ٤٥ ، ٤٩ ، ٥٩
 عواد شانك الذيل ٤٩
 عواد الكهوف ١٨
 غراب ٢٠ ، ٤٦ ، ٥٠
 غراب البحر ٥٩
 غراب الحدائق ٢٧ ، ٢٧ ، ٤٥ ، ٤٥
 غراب الزاغ ١٦ ، ١٦
 غريزة ١٦ ، ٢٦ ، ٢٧
 غزل ١٨ ، ٢٠ ، ٢١ ، ٢٤ ، ٢٦
 غطاس (طائر) ٥٩
 غواص (طائر) ٥٩
 فترة الترييش ٥٠
 فترة الحضانة ٥٠
 فردوس (طائر الفردوس) ٢٠ ، ٢٠
 فريسة ٣٠ ، ١٥ ، ٢٩ ، ٤٦
 فظا (الفرخ) ٢٧ ، ٢٧
 قطاط (طائر) ٢٤ ، ٢٤ ، ٣٢ ، ٣٢ ، ٥٩
 قطاط امريكي ذهبي ٣٩ ، ٤٠
 قطاط مطوق ١٨ ، ١٨
 قطاط (البيض) ٢٤ ، ٢٤
 قطاط (العنق) ٢٤ ، ٢٤
 قونصة ٣١ ، ٥١
 كروان الاسكيهو ٥٠
 كسار البندق (طائر) ٥٤
 كسواوي (طائر) ٣٣ ، ٣٣ ، ٥٩
 كوكانو (طائر) ٤٩ ، ٥٩
 كوكو (انظر وقواق)
 كولي (طائر) ٥٩
 كونودور كاليفورنيا ٥٠
 كويتزل (طائر) ٤٨
 كيوي ١٥ ، ١٥ ، ٢٤ ، ٢٩ ، ٤٨ ، ٥٠ ، ٥٩
 لغة الطير ٣٤ ، ٣٥
 لقلق (طائر) ٤٨ ، ٤٨ ، ٥٠ ، ٥٩
 لقلق مارابو ٤٩
 لون الطيور ٣٦
 لينة المنقار (طيور) ٢٨
 لينبوس ٥٩
 ملاكو (طائر) ٢٨ ، ٢٨ ، ٣٦ ، ٥٩
 ملاكو فرمزي ٣٦ ، ٣٦
 مائة الطير ١٦ ، ٥٢ ، ٥٦ ، ٥٧
 ميدان الافات ٤٧
 مبيض ٢٢

سكاوا (طائر) ٣٣ ، ٣٣
 سماعة (طائر) ٥٩
 سنة البيضة ٢٣ ، ٢٣
 سوليتير (الطائر المعتزل) ١١ ، ١١
 شارب (في الريشة) ١٢ ، ١٢
 شعور (طائر) ٥٠
 شرسور (طائر) ٩ ، ٢٣ ، ٢٨
 شرسور ناقر الخشب ١٧ ، ١٧
 شويرية (في الريشة) ١٢ ، ١٢
 صخاب (طائر) ١٣ ، ١٣ ، ٥٩
 صخاب جوال ٣٩ ، ٥٠
 صخر ١٤ ، ٢٩ ، ٣٣ ، ٤٣ ، ٤٣ ، ٥٩
 صخر جلاباجوس ٥٠
 صخر الجراد ١٣ ، ١٣
 صخر الجراد ١٣ ، ١٣
 صخر حوام ٢٧ ، ٢٧
 صياد السمك (طائر) ٢٩ ، ٥٩
 طابوس ٢٠ - ٢١ ، ٢١ ، ٥١
 طائر الجرد ٥٩
 طائر الدسائر ٤٩
 طائر الدسائر الضجاج ٥١
 طائر الفردوس ٢٠ ، ٢٠
 طائر الفراشة ٢٧ ، ٢٧
 طائر القيل ١١ ، ١١
 طائر القيثارة ٢٨ ، ٢٨
 طائر المايناه ١٧ ، ١٧
 طائر نساخ ١٩ ، ١٩
 طرغولوس (طائر) ٢٣ ، ٢٣ ، ٥٠ ، ٥٢ ، ٥٢
 طمام الطير ٢٨ - ٢٩
 طنان (طائر النحل الطنان) ٤٩
 طائر (يالوتي الزود) ٣٩
 طنانة (طيور) ١٣ ، ١٣ ، ٢٣ ، ٢٤ - ٤٩
 طنانة (بيض الطيور الطنانة) ٢٥
 طيران ١٢ ، ٥١
 طيطوي (طائر) ٥٩
 طيور البحر ١٥ ، ١٨ ، ٣٢ ، ٤٧ ، ٤٧
 طيور آكلة الحبوب ٩ ، ١٨ ، ٣١ ، ٥٢
 طيور آكلة الحشرات ٩ ، ٢٨ ، ٥٢
 طيور آكلة السمك ٢٨
 طيور آكلة الفواكه ٢٨
 طيور آكلة اللحم ٢٨ - ٢٩
 طيور جارحة ٢٢ - ٢٣
 طيور جوانم ٥٩
 طيور طنانة (انظر طنانة)
 طيور لينة المنقار ٢٨
 طيور معتزلة ٤٢
 طيور مفردة ١٨ ، ٤٤ ، ٥٩
 عش الطيور ١٨ - ١٩ ، ٢٢ - ٢٧ ، ٤٢ ، ٤٢ ، ٤٤ - ٤٤ ، ٤٥ ، ٤٩ ، ٥١
 عش (اصفر عش) ٥٠
 عش تعاوني ٤٢ ، ٤٢
 عش (بناء العش) ١٨ - ١٩
 عش (عمل عش من صندوق) ٥٤
 عش ابو نصية ٢٥
 عش اليومة ٢٤
 عش الجبلوت ٢٤
 عش الحسون ١٨
 عش الطائر المحيط ١٩

